

---

# RAPORT O STANIE GMINY ŁOMŻA ZA 2020 ROK

---

Raport o stanie Gminy Łomża został sporządzony na podstawie art. 28 aa ustawy o samorządzie gminnym.



MAJ 2021

URZĄD GMINY ŁOMŻA

ul. Marii Skłodowskiej Curie 1a, 18-400 Łomża

Szanowni Państwo,

Radni i Mieszkańcy Gminy Łomża

Przedstawiamy Państwu raport o stanie gminy Łomża za 2020 rok. To był rok szczególny na całym świecie. Wczesną wiosną ubiegłego roku także dotarła pandemia wywołana koronawirusem SARS-CoV-2. Na początku było niedowierzenie i powątpiewanie, ale niedługo później strach i przerażenie. Wprowadzane przez rząd Polski decyzje o kolejnych ograniczeniach społecznych i gospodarczych, mających przede wszystkim powstrzymać rozprzestrzenianie się wirusa, wiosną praktycznie zatrzymały kraj. Latem wirus nieco odpuścił, ale jesienią wrócił ze z wielokrotnioną siłą. Wielu, jeśli nie większość, z mieszkańców Gminy Łomża, doświadczyło zakażenia. Dziś chyba nie ma rodziny w naszej gminie, której członkowie nie przeszliby Covid-19. Dla niektórych było to doświadczenie tragiczne. Zapewne z tej przyczyny rok 2020 był pierwszym w od wielu lat, gdy na terenie Gminy Łomża zanotowano ujemny wskaźnik przyrostu naturalnego. To oznacza, że więcej osób w naszej gminie zmarło niż się urodziło.

Mimo to nasza wspólnota gminna powiększyła się przyjmując ponad 300 nowych mieszkańców. Ogromna część z nich to dawni mieszkańcy miasta Łomża, którzy w Gminie Łomża zbudowali swój nowy dom. Tak jak oni jestem przekonany, że był to dobry wybór. Gmina Łomża to najbardziej dynamiczny społecznie samorząd w regionie. Nasi mieszkańcy to ludzie aktywni, podejmujący wyzwania i realizujący swoje plany. I choć SARS-CoV-2 zmienił nasze funkcjonowanie, to nas nie pokonał. Nauczyliśmy się działać zachowując reżim sanitarny i ograniczenia, mając na względzie przede wszystkim zdrowie własne i naszych najbliższych. Sprawdziliśmy się również jako wspólnota. Po wprowadzeniu przez rząd Polski od 16 kwietnia 2020 r. nakazu zakrywania ust i nosa w przestrzeni publicznej, gmina Łomża zaopatrzyła seniorów w maseczki wielorazowe. W akcję szycia masek pn.: „MOJE SZYCIE=TWOJE ŻYCIE” zaangażowali się: Koło Gospodyń Wiejskich w Konarzycach, Gminny Ośrodek Kultury w Pniewie i mieszkanki gminy. Dystrybucją uszytych przez panie maseczek zajęli się strażacy z Ochotniczej Straży Pożarnej w Konarzycach, OSP Jednaczewo, OSP Podgórze, OSP Stare Modzele, OSP Stare Kupiski, OSP Gać, OSP Siemień. W sumie ok. 2 500 masek trafiło do seniorów (60+) pod adresy zgodne z ich miejscem zameldowania. Akcją objęci zostali też sołtysi, których gmina zaopatrzyła w maski ochronne, rękawiczki i płyny do dezynfekcji, aby mogli bezpiecznie realizować swoje obowiązki związane z przyjmowaniem wpłat za podatki lokalne.

Niemniej skutki koronawirusa i efekty, jeszcze niezakończonych, pandemii będziemy odczuwać długo, także jako wspólnota samorządowa. Lockdown, zamknięcie gospodarki wiosną ubiegłego roku, natychmiast przełożyło się na jedno z głównych źródeł dochodów gminy - udział w podatkach PIT. Gdy mieszkańcy pracują, przedsiębiorcy prowadzą działalność i wszyscy zarabiający płacą podatki do budżetu państwa. Część z nich, wraca później do samorządów. W drugim kwartale 2020 roku dochody z tego tytułu drastycznie spadły. Ubytek był tak duży, że do końca 2020 r., pomimo późniejszego odmrożenia gospodarki, nie udało się odrobić strat. Ostatecznie dochody gminy z tego źródła były o 10% niższe niż w 2019 r. I tu po raz kolejny uwidoczniła się nasza aktywność i zaradność. Ubytek w dochodach gminy z jednego źródła zostały zniwelowane większymi wpływami m.in. z subwencji i pozyskanych dotacji. Ostatecznie dochody budżetu Gminy Łomża wzrosły do ponad 61 milionów złotych przekraczając o ponad 2 miliony te z roku 2019. Te wszystkie działania doprowadziły do tego, że pod koniec 2020 roku zrezygnowaliśmy z zaciągania zaplanowanego wcześniej kredytu na inwestycje. W tym samym czasie dokonaliśmy spłaty kapitału zaciągniętych w latach wcześniejszych kredytów w wysokości ponad 2 milionów

złotych. Dzięki takiemu rozwiązaniu udało nam się znacząco obniżyć zadłużenie budżetu do 8,4 mln zł. To niespełna 15% planowanych rocznych dochodów. Przed rokiem ten wskaźnik wynosił niemal 22,5%. Warto w tym miejscu podkreślić, że sytuacja finansowa budżetu Gminy Łomża jest bardzo dobra, a wskaźniki zadłużenia są kilkakrotnie niższe niż dopuszczalne ustawowo.

Koronawirus nieco spowolnił nasze zamierzenia inwestycyjne. Początkowy duży spadek dochodów gminy kazał zweryfikować ambitne zamierzenia i odsunąć część zadań na przyszłość. Także wykonawcy inwestycji borykający się z chorobami pracowników czasami nie byli w stanie dotrzymywać wyznaczanych przed pandemią terminów robót. Pomimo wysiłków nie wszystkie planowane na 2020 rok zadania udało nam się rozliczyć w terminie. Tak było np. z nową salą gimnastyczną przy Szkole Podstawowej w Jarnutach. Wartość tego zadania sięga blisko 5 mln zł. I choć zakończyliśmy inwestycję przed końcem 2020 roku, na salę mogły wejść dzieci, ze względu na pandemię nie było oficjalnego jej otwarcia. Także ostateczne rozliczenie nastąpiło dopiero w pierwszych tygodniach 2021 r. Nowa sala cieszy i czeka na powrót dzieci z nauki zdalnej.

Taki „pandemiczny” rodzaj nauki był wielkim wyzwaniem dla wszystkich. Dla nauczycieli i dla uczniów, dla dyrektorów szkół i gminy jako organu prowadzącego szkoły, ale także do rodziców uczniów. Przedłużające się zajęcia zdalne wymagały dostosowania się i doposażenia. Sięgając po środki zewnętrzne Gmina Łomża wraz z Zarządem Ekonomicznym Szkół zorganizował w 2020 roku kilkakrotnie zakupy laptopów, tabletów i innego sprzętu informatycznego do prowadzenia zajęć w ramach zdalnej szkoły. Część zakupionego sprzętu trafiła bezpośrednio do rodzin uczniów potrzebujących takiego wsparcia.

Jesteśmy dumni z tego, że od lat wspieramy rodziny. Mamy Gminny Program Karty Dużej Rodziny, a jako pierwsza gmina wiejska w województwie podlaskim w 2018 roku wprowadziliśmy Program „Karta Seniora Gminy Łomża”. Dzięki nim duże rodziny i starsi mieszkańcy naszej gminy mogą skorzystać z ulg i rabatów w kilkudziesięciu sklepach i punktach usługowych na terenie naszej gminy i miasta Łomża. Politykę senioralną realizujemy także za pośrednictwem Klubów Senior+, które działają w Pniewie i w Podgórzu. Nasze działania w tym kierunku zostały docenione. W 2020 roku, podczas II Łomżyńskiego Forum Seniora, organizowanego przez Podlaską Federację Organizacji Pozarządowych oraz Ośrodek Wsparcia Ekonomii Społecznej w Łomży, Gmina Łomża otrzymała tytuł „Miejsce przyjazne seniorom”.

Pomimo pandemii, zachowując reżim sanitarny, pracownicy Urzędu Gminy Łomża i jednostek podległych wykonywali wszystkie swoje zadania. Przy tej okazji chcę im za to podziękować. Pomimo koronawirusowych ograniczeń i chorób poszczególnych pracowników, obsługa mieszkańców Gminy Łomża odbywała się w miarę na bieżąco, choć na pewien czas ograniczyliśmy nasze bezpośrednie kontakty z interesantami do absolutnego minimum. W 2020 roku prowadziliśmy blisko 50 różnych zadań inwestycyjnych, wbudowano 5 846,06 m<sup>3</sup> kruszywa na 15 km długości dróg, złożyliśmy ponad 50 wniosków o wsparcie naszych działań z środków zewnętrznych. Mieszkańcy gminy złożyli dokumenty wszczynając 333 postępowania w sprawie wydania decyzji o warunkach zabudowy oraz 34 postępowania na decyzję o ustaleniu lokalizacji inwestycji celu publicznego. Decyzje o warunkach zabudowy dotyczyły głównie zabudowy mieszkaniowej jednorodzinnej (około 70%). Taka niska zabudowa jednorodzinna idealnie współgra z rolniczym otoczeniem i krajobrazem naszej gminy.

Gmina Łomża jest dużą gminą wiejską, ale na naszych oczach zmienia się jej charakter. Kiedyś typowo rolnicze wsie, teraz coraz bardziej przekształcają się w osiedla domków jednorodzinnych. To jednak nie tylko sypialnia, ale miejsce do życia i działania. Z roku na rok rośnie liczba firm i zakładów otwieranych przez mieszkańców Gminy Łomża. Zgodnie z danymi Głównego Urzędu Statystycznego na koniec 2020 roku na terenie gminy

zarejestrowanych było 1049 podmiotów gospodarczych w sektorze prywatnym. To o 70 więcej niż notowano na koniec 2019 r. Zdecydowana większość, ponad 90% z nich to tzw. osoby fizyczne prowadzące działalność gospodarczą i mikroprzedsiębiorstwa zatrudniające do 9 osób. To te działalności najlepiej świadczą o aktywności mieszkańców. Dodam tylko, że pomimo pandemii i ograniczeniu działalności różnych rodzajów przedsiębiorczości, w 2020 roku liczba bezrobotnych z gminy Łomża zwiększyła się o 2 osoby w stosunku do roku 2019.

Rok 2020 był w Polsce rokiem 30-lecia odrodzenia się samorządów. Te powołano po pierwszych powszechnych wyborach, które przeprowadzono 27 maja 1990 roku. W powszechnej opinii reforma samorządowa była jednym z największych sukcesów wolnej Polski. Pandemia koronawirusa nie zniweczyła tych dokonań, ale sprawiła, że ważna rocznica przeszła bez należytego jej rozgłosu. Jestem przekonany, że w najbliższym czasie wspólnie pokonamy zagrożenie i będziemy mogli powrócić do dawnej aktywności i większej liczby bezpośrednich spotkań.

Szanowni Państwo, chcę, aby nasza Gmina Łomża była gminą gospodarczą, bezpieczną, aktywną, ale przede wszystkim gminą mieszkańców. Państwa udział w kreowaniu naszej lokalnej polityki jest nieoceniony. Odkąd wybraliście mnie Państwo, najpierw na radnego w latach 2010-2014, a później dwukrotnie na Wójta Gminy Łomża to jest celem moich działań.

Zapraszam do zapoznania się z Raportem, dyskusji o nim i kierunkach w jakim powinien rozwijać się nasz samorząd. Jestem przekonany, że tak jak dotychczas, pomimo pandemii i jej skutków, będziemy zmieniać naszą gminę Łomża na lepsze.

Piotr Kłys

Wójt Gminy Łomża

## Spis treści

Władze Gminy Łomża.....	6
Wójt Gminy - Piotr Kłys .....	6
Rada Gminy Łomża.....	6
Sołtysi i rady sołeckie.....	11
Strategie i programy obowiązujące w 2020 r. ....	13
Mieszkańcy.....	14
Działalność gospodarcza .....	15
Rolnictwo .....	17
Bezrobotni .....	17
Bezpieczeństwo .....	18
Finanse gminy w 2020 r .....	18
Działalność inwestycyjna Gminy Łomża.....	23
Informacja o stanie mienia gminy .....	27
Urząd Gminy Łomża .....	31
Edukacja i Oświata.....	45
Egzamin ósmoklasisty.....	46
Zarząd Ekonomiczny Szkół.....	47
Rodzina i Pomoc Społeczna .....	52
Domy pomocy społecznej .....	53
Zasiłki i pomoc w naturze .....	54
Program wieloletni „Posiłek w szkole i domu” .....	55
Program „Wspieraj Seniora” .....	56
„Karta Seniora Gminy Łomża” .....	56
Rodzina.....	57
Świadczenia rodzinne, fundusz alimentacyjny oraz składki na ubezpieczenie emerytalne i rentowe z ubezpieczenia społecznego.....	57
Program dla rodzin wielodzietnych „Karta Dużej Rodziny .....	58
Wspieranie rodziny – Program „Dobry start” 300+ .....	59
Gminny Program Przeciwdziałania Przemocy w Rodzinie oraz Ochrony Ofiar Przemocy w Rodzinie w Gminie Łomża.....	60
Praca socjalna.....	61
Gospodarka odpadami.....	62
Sposoby postępowania z odpadami komunalnymi .....	63
Ilość odpadów komunalnych.....	64
Ochrona środowiska .....	65
Pomniki przyrody .....	66
Opieka nad zwierzętami .....	67
Rolnictwo – huragan, przymrozki, grad .....	67
Zagospodarowanie przestrzenne .....	68
Zakład Usług Komunalnych.....	68
Kultura i aktywność społeczna.....	70
Biblioteka Publiczna Gminy Łomża z siedzibą w Podgórzu .....	71
Gminny Ośrodek Kultury w Pniewie .....	72
Inne obiekty kulturalne i rekreacyjne Gminy Łomża.....	73
Zabytki Gminy Łomża .....	74
Współpraca z organizacjami pozarządowymi .....	76
Ochotnicze Straże Pożarne.....	76
Pozostałe NGO.....	77
Promocja gminy .....	78

## Władze Gminy Łomża

Gmina wiejska Łomża z siedzibą w Łomży położona jest w powiecie łomżyńskim, w zachodniej części województwa podlaskiego, wokół południowej granicy Miasta Łomża. Zajmuje powierzchnię 208 km<sup>2</sup>. Tworzy ją 40 sołectw, w których mieszka 11 358 mieszkańców. Mieszkańcy gminy wybierają swoje władze w wyborach bezpośrednich. Głosują na swoich przedstawicieli w radzie gminy oraz na kandydata na wójta. Obecne władze Gminy Łomża zostały wybrane w wyborach 21 października 2018 r. na 5-letnią kadencję do jesieni 2023 roku

### Wójt Gminy - Piotr Kłys

Wójt jest organem wykonawczym gminy. Powoływany jest w wyborach bezpośrednich. To on wykonuje uchwały rady gminy i prowadzi politykę gospodarczą gminy. Wójt wykonuje swoje zadania przy pomocy urzędu gminy. Do zadań wójta należy w szczególności:

- przygotowywanie projektów uchwał rady gminy
- określanie sposobu wykonywania uchwał
- gospodarowanie mieniem komunalnym
- wykonywanie budżetu
- zatrudnianie i zwalnianie kierowników gminnych jednostek organizacyjnych

W 2020 roku Wójt Gminy Łomża wydał 64 zarządzenia.

Jednostką organizacyjną gmin, której przedmiotem działalności jest świadczenie pomocy wójtowi w zakresie realizacji uchwał rady gminy i zadań gminy określonych przepisami prawa jest Urząd Gminy.

### Rada Gminy Łomża

Rada gminy jest organem prawodawczym i kontrolnym. Rada gminy zbiera się na sesjach. Sesje zwołuje przewodniczący rady w razie potrzeby, jednak nie rzadziej niż raz na kwartał.

Przewodniczący Rady: Sławomir Zacharczyk

Wiceprzewodniczący Rady: Krzysztof Jankowski

### Radni Rady Gminy Łomża

1. Sylwester Bednarczyk (okręg wyborczy Nr 9: Stara Łomża nad Rzeką, Stara Łomża przy Szosie, Zosin)
2. Ryszard Chiliński (okręg wyborczy Nr 10: Podgórze, Siemień-Rowy, Siemień Nad-rzeczny)
3. Kamil Cieślíkiewicz (okręg wyborczy Nr 7: Stare Kupiski ul. Akacyjowa, ul. Armii Krajowej, ul. Brzozowa, ul. Działkowa, ul. Janowska, ul. Leśna, ul. Miodowa, ul. Nowa, ul. Ogrodowa, ul. Ostrołęcka, ul. Sadowa, ul. Świerkowa, ul. Wiśniowa, ul. Boczna, ul. Kręta, ul. Ładna, ul. Polna, ul. Stawowa, ul. Wierzbowa, ul. Bajeczna, ul. Pogodna, ul. Słoneczna, ul. Lepacka, ul. Żytnia, ul. Wiklinowa)
4. Arkadiusz Józef Dmochowski (okręg wyborczy Nr 11: Gać, Koty, Lutostań, Milewo, Nowe Wyrzyki, Puchały)

5. Bożena Jackowska (okręg wyborczy Nr 6: Stare Kupiski ul. Cicha, ul. Jednaczewska, ul. Spokojna, ul. Kolejowa, ul. Krótka, ul. Łąkowa, ul. Łomżyńska, ul. Dworna, ul. Kwiatowa, ul. Makowa, ul. Miła)
6. Jolanta Jałowiecka (okręg wyborczy Nr 8: Giełczyn, Zawady)
7. Krzysztof Jankowski (okręg wyborczy Nr 2: Dłużniewo, Janowo, Jarnuty, Łochtynowo, Sierzputy Młode, Stare Sierzputy, Konarzyce ul. Młynarska od nr 6 do nr 75, ul. Brzozowa, ul. Chabrowa, ul. Ładna, ul. Olszowa, ul. Kwiatowa, ul. Pogodna, ul. Słoneczna, ul. Wrzosowa, ul. Złota)
8. Tadeusz Jastrzębski (okręg wyborczy Nr 3: Konarzyce ul. Młynarska od nr 1 do nr 5, ul. Boczna, ul. Borowa, ul. Jaworowa, ul. Leśna, ul. Lipowa, ul. Łąkowa, ul. Łomżyńska, ul. Malinowa, ul. Miodowa, ul. Owocowa, ul. Sosnowa, ul. Szkolna, ul. Ogrodowa, ul. Truskawkowa, ul. Czarnej Porzeczek, ul. Sadowa, ul. Wierzbowa)
9. Mieczysław Kaliściak (okręg wyborczy Nr 14: Pniewo, Rybno)
10. Jarosław Kruszewski (okręg wyborczy Nr 5: Jednaczewo)
11. Elżbieta Dorota Modzelewska (okręg wyborczy Nr 12: Modzele-Skudosze, Modzele-Wypychy, Stare Modzele)
12. Krystyna Turska (okręg wyborczy 13: Bacze Suche, Wygoda)
13. Sławomir Zacharczyk (okręg wyborczy Nr 15: Andrzejki, Boguszyce, Czaplice, Kisiółki)
14. Marian Zaczek (okręg wyborczy Nr 4: Bożenica, Nowe Kupiski)
15. Anna Zielińska (okręg wyborczy Nr 1: Chojny Młode, Stare Chojny, Grzymały Szczepankowskie, Mikołajki)

W 2020 r. Rada Gminy Łomża podjęła 58 uchwał, z których 24 zostało opublikowanych w Dzienniku Urzędowym Województwa Podlaskiego. Wszystkie uchwały zostały przekazane do właściwych organów nadzoru – Wojewody Podlaskiego i Regionalnej Izby Obrachunkowej.

Wszystkie uchwały zostały przekazane na właściwe merytorycznie stanowiska pracy oraz opublikowane w Biuletynie Informacji Publicznej. Szczegółowy wykaz podjętych uchwał przedstawia tabela.

Rada Gminy Łomża w 2020 r.:

Ilość odbytych sesji Rady Gminy Łomża – 8;  
 Ilość posiedzeń Komisji Rady Gminy Łomża:  
 Komisja Rozwoju Gospodarczego – 2,  
 Komisja Oświaty i Kultury – 1;  
 Komisja Rewizyjna – 3;  
 Posiedzenia wspólne Komisji – 7;

#### **Zestawienie uchwał podjętych przez Radę Gminy Łomża w 2020 r.**

<b>L.p.</b>	<b>Nr uchwały</b>	<b>Data</b>	<b>Tytuł uchwały</b>	<b>Sposób wykonania</b>
1.	XIII/112/20	31-01-2020	w sprawie Wieloletniej Prognozy Finansowej Gminy Łomża na lata 2020-2029 wraz z prognozą kwoty długu i spłat zobowiązań na lata 2020-2029	Zrealizowana
2.	XIII/113/20	31-01-2020	budżetu Gminy Łomża na 2020 rok	Zrealizowana
3.	XIII/114/20	31-01-2020	zmieniająca uchwałę w sprawie dotacji przedmiotowej dla odbiorców usług zbiorowego zaopatrzenia w wodę i zbiorowego odprowadzenia ścieków z	Zrealizowana

			uwzględnieniem obowiązujących taryf zaopatrzenia w wodę i odprowadzania ścieków	
4.	XIII/115/20	31-01-2020	w sprawie nadania nazwy ulicy w miejscowości Giełczyn	Zrealizowana
5.	XIII/116/20	31-01-2020	w sprawie wyrażenia zgody na zbycie przez Wójta Gminy Łomża nieruchomości stanowiącej mienie komunalne gminy	Zrealizowana
6.	XIII/117/20	31-01-2020	w sprawie wyrażenia zgody na oddanie w dzierżawę części nieruchomości stanowiącej mienie komunalne gminy	Zrealizowana
7.	XIII/118/20	31-01-2020	Gminnego Programu Profilaktyki i Rozwiązywania Problemów Alkoholowych oraz Przeciwdziałania Narkomanii na rok 2020	Zrealizowana
8.	XIII/119/20	31-01-2020	w sprawie „Programu Wspierania Rodziny w Gminie Łomża na lata 2020 – 2022”	Realizacja ciągła
9.	XIII/120/20	31-01-2020	w sprawie ustalenia średniej ceny jednostki paliwa w Gminie Łomża	Zrealizowana
10.	XIV/121/20	20-02-2020	W sprawie nadania nazwy ulicy w miejscowości Stara Łomża przy Szosie	Zrealizowana
11.	XIV/122/20	20-02-2020	w sprawie określenia „Programu opieki nad zwierzętami bezdomnymi oraz zapobiegania bezdomności zwierząt na terenie gminy Łomża”	Zrealizowana
12.	XIV/123/20	20-02-2020	w sprawie metody ustalenia opłaty za gospodarowanie odpadami komunalnymi oraz ustalenia stawki opłaty	Zrealizowana
13.	XIV/124/20	20-02-2020	w sprawie wzoru deklaracji o wysokości opłaty za gospodarowanie odpadami komunalnymi składanej przez właścicieli nieruchomości	Zrealizowana
14.	XV/125/20	19-06-2020	w sprawie udzielenia Wójtowi Gminy Łomża wotum zaufania	Zrealizowana
15.	XV/126/20	19-06-2020	w sprawie zatwierdzenia sprawozdania finansowego wraz ze sprawozdaniem z wykonania budżetu Gminy Łomża za 2019 rok	Zrealizowana
16.	XV/127/20	19-06-2020	w sprawie udzielenia absolutorium Wójtowi Gminy Łomża	Zrealizowana
17.	XV/128/20	19-06-2020	w sprawie udzielenia pomocy finansowej Powiatowi Łomżyńskiemu	Zrealizowana
18.	XV/129/20	19-06-2020	w sprawie zwrotu Powiatowi Łomżyńskiemu zadania zarządzania częścią publicznej drogi powiatowej nr 1904 B	Zrealizowana
19.	XV/130/20	19-06-2020	w sprawie udzielenia pomocy finansowej Powiatowi Łomżyńskiemu	Zrealizowana
20.	XV/131/20	19-06-2020	w sprawie zmiany Wieloletniej Prognozy Finansowej Gminy Łomża na lata 2020-	Zrealizowana



			2029 wraz z prognozą kwoty długu i spłat zobowiązań na lata 2020-2029	
21.	XV/132/20	19-06-2020	w sprawie zmian w budżecie na 2020 rok	Zrealizowana
22.	XV/133/20	19-06-2020	w sprawie nadania nazwy ulicy w miejscowości Podgórze	Zrealizowana
23.	XV/134/20	19-06-2020	w sprawie nadania nazwy ulicy w miejscowości Stara Łomża przy Szosie	Zrealizowana
24.	XV/135/20	19-06-2020	w sprawie metody ustalenia opłaty za gospodarowanie odpadami komunalnymi oraz ustalenia stawki opłaty	Zrealizowana
25.	XV/136/20	19-06-2020	w sprawie zmiany Studium uwarunkowań i kierunków zagospodarowania przestrzennego gminy Łomża - zmiana w zakresie obszarów udokumentowanych złóż kopalin	Zrealizowana
26.	XV/137/20	19-06-2020	w sprawie wyrażenia zgody na oddanie w dzierżawę nieruchomości stanowiącej mienie komunalne Gminy Łomża	Zrealizowana
27.	XVI/138/20	30-07-2020	w sprawie udzielenia pomocy finansowej Powiatowi Łomżyńskiemu	Zrealizowana
28.	XVI/139/20	30-07-2020	w sprawie udzielenia pomocy finansowej Powiatowi Łomżyńskiemu	Zrealizowana
29.	XVI/140/20	30-07-2020	w sprawie wyrażenia zgody na oddanie w dzierżawę nieruchomości stanowiącej mienie komunalne Gminy Łomża	Zrealizowana
30.	XVI/141/20	30-07-2020	w sprawie zmian w budżecie na 2020 rok	Zrealizowana
31.	XVI/142/20	30-07-2020	w sprawie Programu Aktywności Lokalnej Gminy Łomża pn. „AKTYWNA SPOŁECZNOŚĆ”	Ciągła realizacja
32.	XVI/143/20	30-07-2020	w sprawie zmiany nazwy ulicy w miejscowości Stara Łomża przy Szosie	Zrealizowana
33.	XVII/144/20	29-09-2020	w sprawie wyrażenia zgody na zbycie nieruchomości stanowiących mienie komunalne gminy	Zrealizowana
34.	XVII/145/20	29-09-2020	w sprawie ustalenia średniej ceny jednostki paliwa w Gminie Łomża	Zrealizowana
35.	XVIII/146/20	23-10-2020	w sprawie udzielenia pomocy finansowej Powiatowi Łomżyńskiemu	Zrealizowana
36.	XVIII/147/20	23-10-2020	w sprawie wyrażenia zgody na zawarcie porozumienia między Gminą Łomża a Gminą Nowogród w zakresie działalności rodzinnego domu pomocy	Zrealizowana
37.	XVIII/148/20	23-10-2020	w sprawie zmiany Wieloletniej Prognozy Finansowej Gminy Łomża na lata 2020-2029 wraz z prognozą kwoty długu i spłat zobowiązań na lata 2020-2029	Zrealizowana
38.	XVIII/149/20	23-10-2020	w sprawie zmian w budżecie na 2020 rok	Zrealizowana
39.	XVIII/150/20	23-10-2020	w sprawie Regulaminu utrzymania czystości i porządku na terenie gminy Łomża	Zrealizowana

40.	XVIII/151/20	23-10-2020	w sprawie określenia szczegółowego sposobu i zakresu świadczenia usług w zakresie odbierania odpadów komunalnych od właścicieli nieruchomości i zagospodarowania tych odpadów, w zamian za uiszczoną przez właściciela nieruchomości opłatę za gospodarowanie odpadami komunalnymi	Zrealizowana
41.	XVIII/152/20	23-10-2020	w sprawie wspólnej realizacji projektu pn. „Rozwój e-usług w gminach Związku Gmin Wiejskich Województwa Podlaskiego” w ramach Regionalnego Programu Operacyjnego Województwa Podlaskiego na lata 2014-2020	Uchylona
42.	XIX/153/20	30-11-2020	w sprawie udzielenia pomocy finansowej Powiatowi Łomżyńskiemu	Zrealizowana
43.	XIX/154/20	30-11-2020	w sprawie dzielenia pomocy finansowej Powiatowi Łomżyńskiemu	Zrealizowana
44.	XIX/155/20	30-11-2020	w sprawie udzielenia pomocy finansowej Powiatowi Łomżyńskiemu	Zrealizowana
45.	XIX/156/20	30-11-2020	w sprawie zmian w budżecie na 2020 rok	Zrealizowana
46.	XIX/157/20	30-11-2020	w sprawie obniżenia ceny skupu żyta do celów wymiaru podatku rolnego na 2021 r.	Zrealizowana
47.	XIX/158/20	30-11-2020	w sprawie zawarcia porozumienia międzygminnego dotyczącego współdziałania Gmin przy realizacji zadania polegającego na zmianie obszaru i granic aglomeracji	Zrealizowana
48.	XIX/159/20	30-11-2020	w sprawie uchwalenia „Programu Współpracy Gminy Łomża z organizacjami pozarządowymi oraz podmiotami, o których mowa w art. 3 ust. 3 ustawy z dnia 24 kwietnia 2003 r. o działalności pożytku publicznego i o wolontariacie na 2021 rok”	Ciągła realizacja
49.	XIX/160/20	30-11-2020	uchylająca uchwałę w sprawie wspólnej realizacji projektu pn. „Rozwój e-usług w gminach Związku Gmin Wiejskich Województwa Podlaskiego” w ramach Regionalnego Programu Operacyjnego Województwa Podlaskiego na lata 2014-2020	Zrealizowana
50.	XIX/161/20	30-11-2020	w sprawie Regulaminu utrzymania czystości i porządku na terenie gminy Łomża	Ciągła realizacja
51.	XIX/162/20	30-11-2020	w sprawie określenia szczegółowego sposobu i zakresu świadczenia usług w zakresie odbierania odpadów komunalnych od właścicieli nieruchomości i zagospodarowania tych odpadów, w zamian za uiszczoną przez	Ciągła realizacja

			właściciela nieruchomości opłatę za gospodarowanie odpadami komunalnymi	
52.	XX/163/20	30-12-2020	w sprawie zmiany Wieloletniej Prognozy Finansowej Gminy Łomża na lata 2020-2029 wraz z prognozą kwoty długu i spłat zobowiązań na lata 2020-2029	Zrealizowana
53.	XX/164/20	30-12-2020	w sprawie zmian w budżecie na 2020 rok	Zrealizowana
54.	XX/165/20	30-12-2020	w sprawie dotacji przedmiotowej dla odbiorców usług zbiorowego zaopatrzenia w wodę i zbiorowego odprowadzania ścieków z uwzględnieniem obowiązujących taryf zaopatrzenia w wodę i odprowadzanie ścieków	Ciągła realizacja
55.	XX/166/20	30-12-2020	zmieniająca uchwałę w sprawie określenia przystanków komunikacyjnych będących własnością lub zarządzanych przez Gminę Łomża oraz warunków i zasad korzystania z przystanków	Zrealizowana
56.	XX/167/20	30-12-2020	w sprawie utworzenia linii autobusowych i wyrażenia zgody na zawarcie umowy z operatorem na świadczenie usług w zakresie publicznego transportu zbiorowego o charakterze użyteczności publicznej na terenie Gminy Łomża	Zrealizowana
57.	XX/168/20	30-12-2020	w sprawie Gminnego Programu Profilaktyki i Rozwiązywania Problemów Alkoholowych oraz Przeciwdziałania Narkomanii na rok 2021	Ciągła realizacja
58.	XX/169/20	30-12-2020	w sprawie wyrażenia zgody na oddanie w dzierżawę nieruchomości stanowiącej mienie komunalne Gminy Łomża	Zrealizowana

## Sołtysi i rady sołeckie

Sołectwo jest jednostką pomocniczą samorządu gminy. Jego organizację i zakres działania określa Rada Gminy odrębnym statutem, po przeprowadzeniu konsultacji z mieszkańcami. Na terenie Gminy Łomża jest 40 sołectw. W sołectwie organem uchwałodawczym jest zebranie wiejskie, a wykonawczym – sołtys. Sołtys reprezentuje sołectwo na zewnątrz, zwołuje zebranie wiejskie i przewodniczy jego obradom oraz przewodniczy Radzie Sołeckiej. Rada Sołecka jest pomocniczym organem opiniodawczo-doradczym.

Wykaz sołtysów i rad sołeckich Gminy Łomża kadencja 2019-2024

Sołectwo	Nazwisko i imię sołtysa	Rada sołecka
Andrzejki	Sierżputowski Kazimierz	Kołąkowski Robert Rafał Łada Stanisław

Bacze Suche	Truszkowski Rafał	Baczewski Karol Buczyński Tomasz
Boguszyce	Kaszuba Dariusz	Ciecierska Ewa Kaszuba Dariusz
Bożenica	Jackowski Kazimierz	Boguska Monika Chojnowska Grażyna
Chojny Młode	Chojnowski Stanisław	Chojnowski Piotr Zieliński Waldemar
Czaplice	Grzymała Bogumiła	Starczewski Krzysztof Wierzbowski Ryszard
Dłużniewo	Żebrowska Hanna	Hubert Hanna Chojnowski Jan
Gać	Baczewska Ewa Renata	Kowalewska Małgorzata Milewski Grzegorz
Giełczyn	Zaremba Renata	Wasilewski Jarosław Wieczorek Adam
Grzymały Szczepankowskie	Korytkowski Mariusz	Chelstowski Leszek Modzelewski Zdzisław
Janowo	Plona Radosław	Pupik Janusz Wądołowska Anna
Jarnuty	Jankowski Krzysztof	Jarnutowski Jacek Szablowski Wiesław Józef
Jednaczewo	Kania Anna	Cymek Bogdan Szlendak Daniel
Kisiołki	Szablowski Wiesław Antoni Szablowska-Dobosz Kinga	Sobieski Wojciech Władysław Szablowski Paweł
Konarzyce	Malinowski Kazimierz	Szymański Stanisław Brulińska Krystyna
Koty	Zalewska Dorota	Kotowski Henryk Kotowski Stanisław
Lutostań	Zalewski Jan Marian	Szeligowski Roman Mioduszewski Radosław Antoni
Łochtynowo	Iwanowski Jarosław	Dziemiński Jerzy Wendrak Edward
Mikołajki	Chojnowski Piotr	Wiesław Perzyna Jerzy Samluk Grzegorz
Milewo	Dmochowski Arkadiusz	Józef Gronostajski Jerzy Gromek Bartłomiej
Modzele-Skudosze	Modzelewska Elżbieta Dorota	Baranowski Daniel Kotowski Michał Marcin
Modzele-Wypychy	Modzelewska Barbara	Modzelewski Albert Szeligowski Sławomir
Nowe Kupiski	Zaczek Marian	Zaczek Waldemar Morze Anastazja
Nowe Wyrzyki	Mioduszewski Czesław Jan	Modzelewska Maria Lutostański Paweł

Pniewo	Konert Wojciech	Sienkiewicz Jarosław Szymański Adam
Podgórze	Król Wiesława	Kłosiński Henryk Małs Monika
Puchały	Lutostańska Teresa	Brajczewska Zofia Pietraszewska Renata
Rybno	Kaliściak Mieczysław	Dąbkowski Piotr Orszewski Marek
Siemień Nadrzeczny	Chiliński Ryszard	Kozłowski Andrzej Jankowski Mariusz Kamil
Siemień-Rowy	Wakółowska Marzena	Wakółowski Marcin Chaberek Urszula
Sierzputy Młode	Malinowska Bogumiła	Chojnowska Agnieszka Rzekos Adam
Stara Łomża nad Rzeką	Rzodkiewicz Helena	Cwalina Urszula Dybicz Milena
Stara Łomża przy Szosie	Bednarczyk Sylwester	Kukowski Adam Maksiński Piotr
Stare Chojny	Romanik Renata	Gałązka Robert Sierzputowska Barbara
Stare Kupiski	Jackowska Bożena	Cieślakiewicz Kamil Krajewska Anna
Stare Modzele	Zalewski Mariusz	Modzelewski Arkadiusz Wierzbowski Krzysztof
Stare Sierzputy	Modzelewska Dorota	Nowocińska Aldona Okragły Marian
Wygoda	Modzelewski Marian	Skawska Danuta Mroczkowska Ewa
Zawady	Truszkowski Henryk	Truszkowski Ryszard Gibowicz Antoni Krzysztof
Zosin	Okurowski Artur	Orzechowska Anna Krassowska Justyna

## Strategie i programy obowiązujące w 2020 r.

L.p.	Nazwa programu lub strategii	Data uchwalenia	Dział polityki
1.	Program Rozwoju Gminy Łomża do roku 2020	27.11.2015 r.	Wszystkie działy
2.	Strategia Rozwiązywania Problemów Społecznych Gminy Łomża na lata 2018-2025	29.12.2017 r.	Polityka społeczna
3.	Plan Gospodarki Niskoemisyjnej dla Gminy Łomża	26.01.2016 r.	Gospodarka komunalna
4.	Gminny Program Profilaktyki i Rozwiązywania Problemów Alkoholowych oraz Przeciwdziałania Narkomanii na rok 2020	31.01.2020 r.	Polityka zdrowotna
5.	Wieloletni program gospodarowania mieszkaniowym zasobem gminy Łomża na lata 2020 - 2024	30.12.2019	Polityka mieszkaniowa

6.	Program usuwania azbestu i wyrobów zawierających azbest dla Gminy Łomża na lata 2012 - 2032	05.02.2013 r.	Gospodarka komunalna
7.	Lokalny Program Rewitalizacji Gminy Łomża na lata 2018-2022	29.12.2017 r.	Polityka przestrzenna
8.	Program opieki nad zwierzętami bezdomnymi oraz zapobiegania bezdomności zwierząt na terenie gminy Łomża	20.02.2020 r.	Gospodarka komunalna
9.	Program Wspierania Rodziny w Gminie Łomża na lata 2020-2022	31.01.2020 r.	Polityka społeczna
10.	Gminny Program Przeciwdziałania Przemocy w Rodzinie oraz Ochrony Ofiar Przemocy w Rodzinie na lata 2016-2021	29.01.2016 r.	Polityka społeczna
11.	Program Karta Dużej Rodziny	30.06.2015 r.	Polityka społeczna
12.	Program „Karta Seniora Gminy Łomża”	29.03.2019 r.	Polityka społeczna
13.	Program Opieki nad Zabytkami dla Gminy Łomża na lata 2019 – 2022	29.03.2019 r.	Gospodarka komunalna
14.	Program Współpracy Gminy Łomża z organizacjami pozarządowymi oraz podmiotami, o których mowa w art. 3 ust. 3 ustawy z dnia 24 kwietnia 2003 r. o działalności pożytku publicznego i o wolontariacie na 2020 rok	30.10.2019 r.	Polityka społeczna
15.	Lokalny Program Wspierania Edukacji Uzdolnionych Dzieci i Młodzieży	03.10.2014 r.	Polityka edukacyjna
16.	Program Aktywności Lokalnej Gminy Łomża pn. „MŁODZI-AKTYWNI” na lata 2019-2020	31.01.2019 r.	Polityka społeczna
17.	Program Aktywności Lokalnej Gminy Łomża pn. „AKTYWNA SPOŁECZNOŚĆ”	30.07.2020	Polityka społeczna

## Mieszkańcy

Gmina Łomża na koniec 2020 roku miał 11 277 zameldowanych na pobyt stały i 81 na pobyt czasowy. W stosunku do 2019 roku liczba stałych mieszkańców wzrosła o 82 osoby. To większy wzrost niż zanotowany w 2019 r., gdy przybyło 75 osób. Rok 2020 był pierwszym rokiem, gdy w Gminie Łomża odnotowano ujemne saldo przyrostu naturalnego. Według danych Urzędu Stanu Cywilnego Gminy Łomża w ubiegłym roku urodziło się 117 dzieci, a zmarło 126 osób, w tym 78 osób zmarło w domu na terenie Gminy Łomża. W stosunku do roku 2019 liczba urodzin zmniejszyła się o 10, a liczba osób zmarłych wzrosła o 9. Na zmianę trendu stałego przyrostu naturalnego i odnotowanie w 2020 r. po raz pierwszy od lat ujemnego wyniku przyrostu naturalnego wpływ mogła mieć pandemia Covid-19.

Ujemne saldo przyrostu naturalnego zostało zrównoważone przyrostem migracyjnym. W ciągu 2020 roku na terenie Gminy Łomża na pobyt stały zameldowało się 306 osób, a na pobyt czasowy 43 osoby.

Zarówno liczba osób zameldowanych na stałe jak i czasowo w 2020 roku była niższa niż w 2019 r.

Z ogólnej liczby stałych mieszkańców Gminy Łomża 11 277 – większość to mężczyźni. Jest ich 5711 145 więcej niż kobiet. 7 184 - to osoby w wieku produkcyjnym. Osób w wieku przedprodukcyjnym, czyli dzieci i młodzieży do lat 17 na koniec 2020 roku było 2 311. Osób w wieku poprodukcyjnym, czyli powyżej 60 lat w przypadku kobiet i 65 lat mężczyzn, na koniec ubiegłego roku było 1 782.

Mieszkańcy Gminy Łomża według wieku zameldowani na pobyt stały:

Wiek	Mężczyzn	Kobiet	Ogółem
0-2	180	179	359
3	71	58	129
4-5	144	98	242
6	80	54	134
7	61	56	117
8-12	337	346	683
13-15	219	175	394
16-17	134	119	253
18	57	76	133
19-65	3814	0	3814
19-60	0	3237	3237
> 65	614	0	614
> 60	0	1168	1168
ogółem	5711	5566	11277

Gmina Łomża jest jedyną gminą regionu łomżyńskiego – Miasto Łomża i Powiat Łomżyński, w której notowany jest systematyczny wzrost liczby mieszkańców. W 2000 roku liczba mieszkańców Gminy wynosiła 9 293 osób. Pięć lat później wzrosła ona do 9 762 osób, w 2010 roku wyniosła 10 551, w 2015 r. -10 810, a w 2020 r. -11 277 osób.

Napływ ludności podyktowany jest atrakcyjnością osiedleńczą terenu Gminy Łomża oraz procesem suburbanizacji Miasta Łomża. Taka migracja wewnętrzna, poza zwiększeniem potencjału demograficznego gminy, umacnia więzi społeczne, buduje poczucie stabilności i chęć angażowania się w działania wpływające na rozwój społeczny. Nowe osiedlenia w Gminie Łomża i związane z tym inwestycje sprzyjają rozwojowi gospodarczemu.

## Działalność gospodarcza

Znaczna część mieszkańców Gminy Łomża to prywatni przedsiębiorcy. Zgodnie z danymi Głównego Urzędu Statystycznego na koniec 2020 roku na terenie gminy zarejestrowanych było 1049 podmiotów gospodarczych w sektorze prywatnym. To o 70 więcej niż notowano na koniec 2019 r. Zdecydowana większość, ponad 90% z nich to tzw. osoby fizyczne prowadzące działalność gospodarczą i mikroprzedsiębiorstwa zatrudniające do 9 osób. Na koniec omawianego roku było ich 948 o 64 więcej niż na koniec 2019 r.

Podmioty wg grup rodzajów działalności PKD 2007:

	2019	2020
ogółem	979	1 049
rolnictwo, leśnictwo, łowiectwo i rybactwo	33	34

przemysł i budownictwo	332	364
pozostała działalność	614	651

Podmioty wg klas wielkości (liczby pracowników):

0 – 9	964	1 034
10-49	14	13
50 - 249	1	2

Osoby fizyczne prowadzące działalność gospodarczą wg sekcji PKD 2007:

	2019	2020
ogółem	884	948
udział osób fizycznych prowadzących działalność gospodarczą w liczbie podmiotów gospodarki narodowej ogółem	90,3 %	90,4 %

Podmioty nowo zarejestrowane wg grup sekcji PKD 2007:

	2019	2020
ogółem	99	100
rolnictwo, leśnictwo, łowiectwo i rybactwo	5	2
przemysł i budownictwo	34	39
udział nowo zarejestrowanych podmiotów sektora medycznego w liczbie nowo zarejestrowanych podmiotów ogółem	1,01 %	4,00 %

Oto najpopularniejsze branże działalności gospodarczej:

	2019	2020
Budownictwo	219	246
Handel hurtowy	215	217
Roboty budowlane specjalistyczne	147	171
Przetwórstwo	108	112
Handel detaliczny	112	106
Naprawa pojazdów samochodowych	51	57
Transport i gospodarka magazynowa	57	56
Roboty budowlane	55	56
Transport lądowy oraz transport rurociągowy	52	52
Produkcja mebli	26	28
Roboty związane z budową obiektów inżynierii lądowej i wodne	17	19
Produkcja metalowych wyrobów gotowych	16	18



## Rolnictwo

Użytki rolne na terenie Gminy Łomża zajmują 71,5% terenu gminy. Według danych z Powszechnego Spisu Rolnego z 2010 roku na terenie Gminy Łomża funkcjonowało 1540 gospodarstw domowych osiągające dochody z działalności rolniczej.

W ubiegłym roku przeprowadzono Powszechny Spis Rolny 2020 r. Póki co Główny Urząd Statystyczny opublikował tylko wstępne, sumaryczne dane. W skali kraju liczba gospodarstw rolnych spadła w stosunku do PSR2010 o blisko 13%. Na terenie Gminy Łomża prawdopodobnie ubytek gospodarstw rolnych jest znacznie większy.

Ze zwrotu akcyzy za paliwo rolnicze w 2020 roku w Urzędzie Gminy Łomża skorzystało ok. 540 rolników. Nie wszyscy to mieszkańcy Gminy Łomża. Część z nich to mieszkańcy ościennych samorządów – także Miasta Łomża, którzy na terenie Gminy Łomża posiadają gospodarstwa rolne.

Powierzchnia gospodarstw rolnych na terenie Gminy Łomża zgodnie z danymi GUS:

poniżej 1 ha	197
1 -5 ha	513
5 ha –10 ha	391
10 -15 ha	209
15 ha i więcej	230

## Bezrobotni

Według danych Powiatowego Urzędu Pracy w Łomży na koniec grudnia 2020 roku bez pracy pozostawało, czyli widniało w rejestrach PUP jako osoby bezrobotne – 295 mieszkańców Gminy Łomża. W stosunku do 2019 roku nastąpił wzrost o 2 osoby. Wśród bezrobotnych z Gminy Łomża 123 osoby były długotrwale bezrobotne, to znaczy osoby zarejestrowanej w urzędzie pracy jako bezrobotnej przez okres powyżej 12 miesięcy. Spośród zarejestrowanych bezrobotnych na koniec 2020 roku 53 miało prawo do zasiłku dla bezrobotnego.

Bezrobotni z Gminy Łomża według grup wiekowych:

18 –24	59
25 –34	100
35 –44	58
45 –54	48
55 –59	18
60 lat i więcej	12

Bezrobotni z Gminy Łomża według wykształcenia

wyższe	61
policealne i średniezawod./branżowe	67
średnie ogólnokształ.	40
zasad. zawod./branżowe	62
gimnazjalne/podstawowe i poniżej	65

## Bezpieczeństwo

Z danych Komendy Miejskiej Policji w Łomży wynika, że w 2020 roku na terenie Gminy Łomża stwierdzono ogółem 108 przestępstw. Wykrywalność ich sprawców wyniosła 80,73% i była o 12% wyższa niż w 2019 r. Większość z przestępstw to tzw. przestępstwa kryminalne. Było ich 69, a ich wykrywalność wynosiła 72,86%.

Kolejne pod względem liczby było tzw. przestępstwa pospolite, które są uznawane za najbardziej dokuczliwe dla mieszkańców, czyli: bójka i pobicie -uszczerbek na zdrowiu - kradzież cudzej rzeczy -kradzież samochodu -kradzież z włamaniem -rozboje, wymuszenia i kradzieże rozbójnicze. W 2020 roku odnotowano 34 takie przestępstwa – o 1 mniej niż w 2019 r. Wykrywalność sprawców tego rodzaju przestępstw wyniosła 50% wobec 30,56% w roku 2019.

Największa wykrywalność – 100% jest w przypadku sprawców przestępstwa w ruchu drogowym. W ubiegłym roku tego typu przestępstw na terenie Gminy Łomża odnotowano 32. Zdecydowana większość z nich – 29 - to przestępstwa z art. 178 Kodeksu ruchu drogowego, czyli prowadzenia pojazdów pod wpływem.

Przez cały 2020 rok policjanci z KMP w Łomży na drogach przebiegających przez obszar Gminy Łomża stwierdzili 9 wypadków drogowych (tyle samo co w 2019 r.) i 118 kolizji drogowych (o 16 mniej niż w 2019 r.). W wyniku tych wypadków dwie osoby zginęły, a 11 zostało rannych.

Drogi, na których najczęściej dochodziło do zdarzeń drogowych to:

- Droga krajowa 63 (Łomża – Zambrów) - 30 kolizji, 3 wypadki
- Droga krajowa 61 (Łomża – Ostrołęka) - 11 kolizji, 1 wypadek
- Droga wojewódzka 677 (Łomża – Ostrów Mazowiecka) - 19 kolizji, 1 wypadek
- Droga wojewódzka 679 (Łomża – Mężenin) - 31 kolizji, 2 wypadki

W 2020 roku w dokumentacji KMP w Łomży zarejestrowano 249 wykroczeń w poszczególnych miejscowościach Gminy Łomża, a dzielnicowi podejmowali 142 interwencje.

## Finanse gminy w 2020 r.

Budżet Gminy na 2020 rok został przyjęty uchwałą Nr XIII/113/20 Rady Gminy Łomża z dnia 31 stycznia 2020 r. Początkowo dochody planowano na poziomie 53 622 266,47 zł, a wydatki na poziomie 55 838 886,35 zł. W ciągu roku w uchwale dokonano zmian m.in. zwiększających o ponad 6 mln zł dochody i wydatki. Zrezygnowano także z zaciągnięcia planowanego wcześniej kredytu dokonując jednocześnie spłaty kapitału zaciągniętych w latach wcześniejszych kredytów w wysokości 2 083 380,12 zł. Zadłużenie długoterminowe na dzień 31 grudnia 2020 roku z tytułu zaciągniętych kredytów wynosi 8 400 000,04 zł, co w stosunku do dochodów bieżących stanowi 14,99 %.

Na dzień 31 grudnia 2019 roku zadłużenie budżetu gminy wynosiło –łącznie z szacowanymi odsetkami -11483380,16 zł. W stosunku do dochodów bieżących stanowiło to 22,46%.

Ostatecznie w 2020 roku realizacja budżetu ukształtowała się następująco.

1. Przy planie dochodów 60 451 438,34 zł zrealizowano kwotę 61 536 452,02 zł tj. 101,79%.
2. Przy planie wydatków 61 934 529,31 zł zrealizowano 57 367 457,30 zł, tj. 92,63 %.

Budżet Gminy Łomża za 2020 r zamknął się nadwyżką w kwocie 4 168 994,72 zł. W stosunku do 2019 roku nadwyżka jest ponad trzy razy wyższa. Wolne środki, które będą wykorzystane w 2021 r i latach następnych wynoszą 5 687 701,04 zł.

W 2020 roku dochód w przeliczeniu na jednego mieszkańca gminy wyniósł 5 456,8 zł. W stosunku do roku 2019 dochody wzrosły o 85,9 zł.

Co ważne wzrost dochodów Gminy Łomża w 2020 roku w stosunku do 2019 roku odnotowano pomimo spadku wpływów z tytułu udziału w podatkach PIT i CIT płaconych od dochodów mieszkańców. Spadek ten wyniósł ponad 1,1 mln zł. W latach poprzednich odnotowano sukcesywny duży wzrost przychodów budżetu gmin z tego źródła.

Straty te zostały zniwelowane większymi wpływami z subwencji i dotacji. Odnotowano także większe niż w 2019 roku wpływy z podatku i opłat lokalnych oraz znacznie większe wpływy ze sprzedaży majątku. Ponad ośmiokrotny wzrost tej pozycji wynika z decyzji odszkodowawczych, za przejęte na mocy decyzji ZRID działki Gminy Łomża przejmowane pod budowę drogi ekspresowej S61 Via Baltica wraz z łącznikiem DK 63 i drogami serwisowymi.

Wykonanie dochodów za 2020 r według ważniejszych źródeł przedstawia poniższa tabela:

	<b>Rodzaj dochodów</b>	<b>Kwota</b>	<b>Udział % w dochodach ogółem</b>	<b>Wykonanie poszczególnych pozycji w roku 2019</b>
	Dochody ogółem	61 536 452,02	100,00	59 471 959,78
	w tym:			
1	Udział w podatkach budżetu państwa	9 891 358,60	16,07	10 981 305,83
2	Podatki i opłaty lokalne	10 309 504,26	16,75	8 774 019,66
3	Subwencje	14 184 520,00	23,05	12 595 304,00
4	Dotacje i środki przeznaczone na cele bieżące	20 457 968,63	33,25	17 656 468,63
5	Sprzedaż majątku	943 020,95	1,53	116 198,73
6	Dotacje i środki przeznaczone na cele inwestycyjne	4 542 609,82	7,38	8 218 782,28
7	Pozostałe dochody	1 207 469,76	1,96	1 129 880,65

### Struktura dochodów:

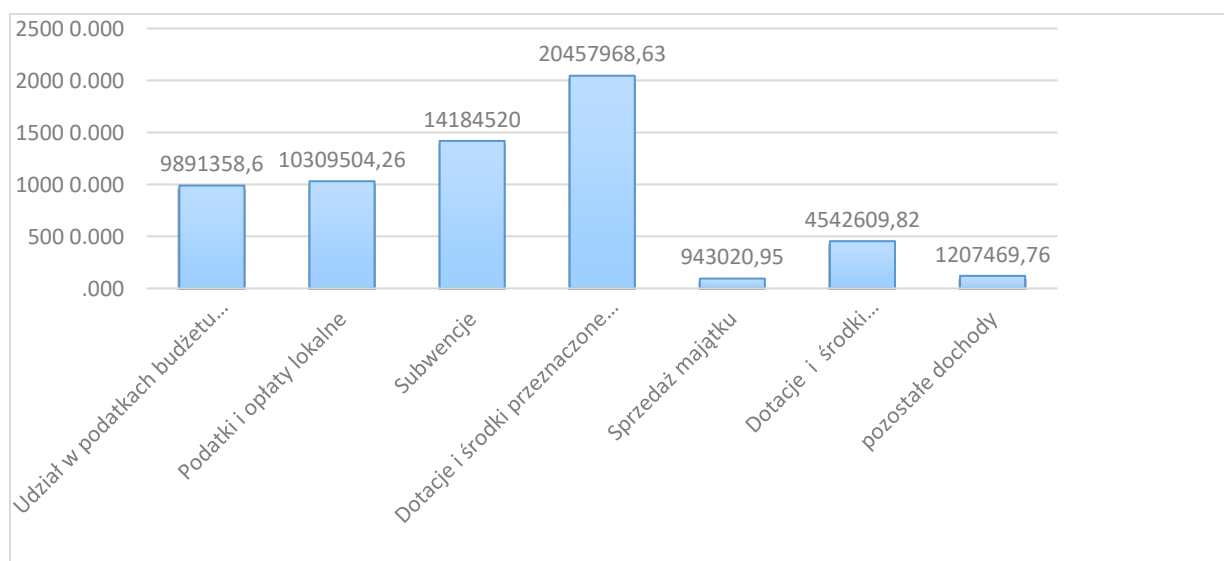

Plan wydatków budżetowych na dzień 31 grudnia 2020 roku wyniósł 61 934 529,31 zł, zrealizowano kwotę 57 367 457,30 zł., co stanowi 92,63 % planu.

Na niższe wykonanie planu miał wpływ ostateczne rozliczenie budowy Sali gimnastycznej przy Szkole Podstawowej w Jarnutach dopiero w pierwszych tygodniach 2021 roku. Ten sam czynnik będzie miał wpływ na niższe niż planowano realizację wydatków inwestycyjnych gminy.

Ostatecznie wydatki w przeliczeniu na jednego mieszkańca gminy wyniosły w 2020 roku 5 087,12 zł. W stosunku do 2019 roku były niższe o 165,98 zł.

Wykonanie wydatków za 2020 r według ważniejszych rodzajów przedstawia poniższa tabela:

Lp.	Rodzaj wydatków	Kwota	Udział % w wydatkach ogółem
Wydatki ogółem		57 367 457,30	100
w tym:			
1	wynagrodzenia i pochodne	16 777 180,91	29,25
2	funkcjonowanie organów jst	1 491 625,13	2,60
3	inwestycje	9 646 570,29	16,82
4	pozostałe wydatki	29 452 080,97	51,34

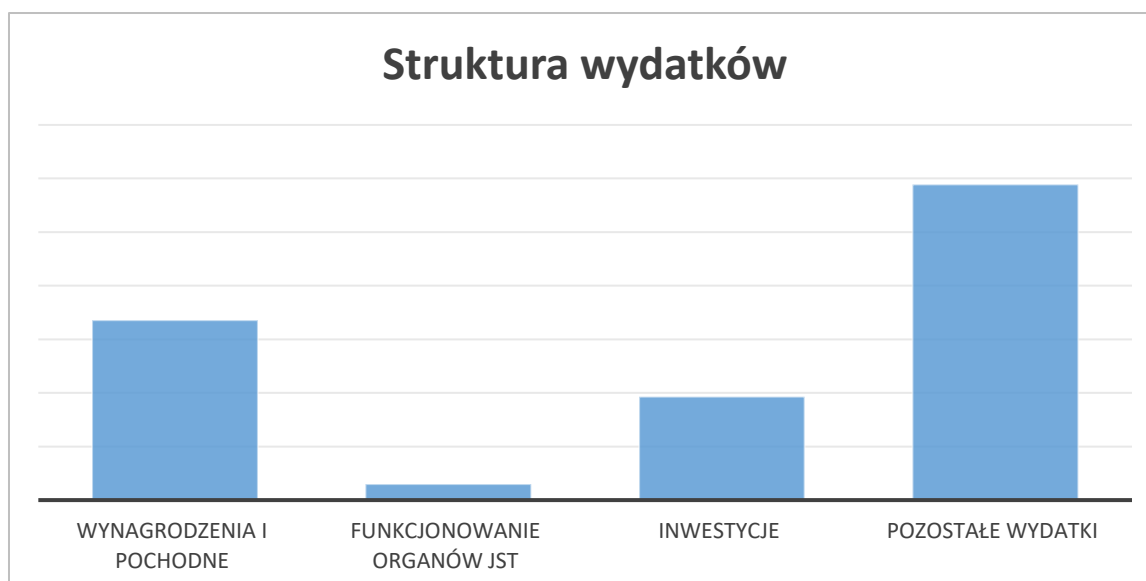

Określone ustawami zadania realizowano za pośrednictwem urzędu gminy, gminnych jednostek organizacyjnych, a także innych podmiotów, niezaliczanych do sektora finansów publicznych i jednocześnie niedziałających w celu osiągnięcia zysku.

Realizacja planów przez poszczególne jednostki:

Nazwa	Plan	Wykonanie	Udział % w wykonaniu wydatkach ogółem
Urząd Gminy	26 073 809,09	22 274 493,39	38,83
Zarząd Ekonomiczny Szkół	16 585 270,63	16 182 209,74	28,21
Ośrodek Pomocy Społecznej	19 275 449,59	18 910 754,17	32,96
<b>Razem</b>	<b>61 934 529,31</b>	<b>57 367 457,30</b>	<b>100,00</b>

Plan i wykonanie Instytucji Kultury wykazane są w pozycji Urząd Gminy:

Nazwa	Plan	Wykonanie
Gminny Ośrodek Kultury w Pniewie	320 000,00	316 719,35
Biblioteka Publiczna Gminy Łomża z/s w Podgórzu	1 145 231,81	1 132 277,38
<b>Razem</b>	<b>1 465 231,81</b>	<b>1 448 996,73</b>

Na realizację wydatków pozyskiwano środki z funduszy strukturalnych i różnych innych źródeł. Źródła finansowania niektórych wydatków przedstawia poniższa tabela:

<b>Zadanie</b>	<b>Kwota</b>
<b>Transport i łączność</b>	<b>584 782,33</b>
środki otrzymane z państwowych funduszy celowych na finansowanie lub dofinansowanie kosztów realizacji inwestycji i zakupów inwestycyjnych jednostek sektora finansów publicznych - środki z Funduszu Dróg Samorządowych: Konarzyce ul. Ogrodowa 175 077,00 zł, Pniewo ul. Akacyjowa 334 803,73 zł, Jednaczewo ul. Szkolna, Piaskowa, Zielona 74 901,60 zł	584 782,33
<b>Administracja publiczna</b>	<b>102 810,92</b>
środki otrzymane z państwowych funduszy celowych na realizację zadań bieżących jednostek finansów publicznych - środki z PFRON w ramach projektu stabilne zatrudnienie	32 188,92
środki otrzymane z państwowych funduszy celowych na finansowanie lub dofinansowanie kosztów realizacji inwestycji i zakupów inwestycyjnych jednostek sektora finansów publicznych - środki z PFRON w ramach projektu Urząd bez barier - zakup i montaż dźwigu	70 622,00
<b>Bezpieczeństwo publiczne i ochrona przeciwpożarowa</b>	<b>30 000,00</b>
dotacja celowa otrzymana z tytułu pomocy finansowej udzielanej między jednostkami samorządu terytorialnego na dofinansowanie własnych zadań bieżących - środki na doposażenie jednostek OSP	30 000,00
dotacja celowa otrzymana z tytułu pomocy finansowej udzielanej między jednostkami samorządu terytorialnego na dofinansowanie własnych zadań inwestycyjnych i zakupów inwestycyjnych	0,00
<b>Dochody od osób prawnych, od osób fizycznych i od innych jednostek nieposiadających osobowości prawnej oraz wydatki związane z ich poborem</b>	<b>1 613 153,11</b>
dotacje celowe otrzymane z budżetu państwa na realizację inwestycji i zakupów inwestycyjnych własnych gmin (związków gmin) - zwrot wykonanych wydatków w ramach funduszu sołeckiego w 2019 r	78 903,11
środki na dofinansowanie własnych inwestycji gmin /związków gmin/, powiatów /związków powiatów, samorządów województw, pozyskane z innych źródeł - dofinansowanie zadań inwestycyjnych z Rządowego Funduszu Inwestycji Lokalnych	1 534 250,00
<b>Oświata i wychowanie</b>	<b>2 288 222,50</b>
dotacje celowe w ramach programów finansowanych z udziałem środków europejskich oraz środków, o których mowa w art. 5 ust. 3 pkt 5 lit. a i b ustawy, lub płatności w ramach budżetu środków europejskich, realizowanych przez jst - środki w ramach projektu Zdalna szkoła na zakup laptopów i tabletów dla uczniów	154 985,00
dotacje otrzymane z państwowych funduszy celowych na finansowanie lub dofinansowanie kosztów realizacji inwestycji i zakupów inwestycyjnych jednostek sektora finansów publicznych - refundacja wydatków z Ministerstwa Sportu dotyczących budowy sali gimnastycznej przy szkole podstawowej w Jarnutach	1 859 700,00

dotacje celowe w ramach programów finansowanych z udziałem środków europejskich oraz środków, o których mowa w art. 5 ust. 3 pkt 5 lit. a i b ustawy, lub płatności w ramach budżetu środków europejskich, realizowanych przez jst - środki na realizację projektu Bądź mistrzem	273 537,50
<b>Pozostałe zadania w zakresie polityki społecznej</b>	<b>171 699,48</b>
dotacje celowe w ramach programów finansowanych z udziałem środków europejskich oraz środków, o których mowa w art. 5 ust. 3 pkt 5 lit. a i b ustawy, lub płatności w ramach budżetu środków europejskich, realizowanych przez jst - środki na realizację projektów: Druga Szansa – 45 254,48 zł, Rozwój Usług Społecznych – 79 318,15 zł, Aktywna społeczność Gminy Łomża i Wizna – 30 700,00 zł, Moja firma – sukces mojej gminy – 7 000,00 zł.	162 272,63
dotacje celowe w ramach programów finansowanych z udziałem środków europejskich oraz środków, o których mowa w art. 5 ust. 3 pkt 5 lit. a i b ustawy, lub płatności w ramach budżetu środków europejskich, realizowanych przez jst - środki na realizację projektu Rozwój Usług Społecznych 9 426,85 zł	9 426,85
<b>Gospodarka komunalna i ochrona środowiska</b>	<b>36 361,00</b>
środki otrzymane od pozost. Jednostek zaliczanych do sektora finansów publicznych na realizację zadań bieżących jednostek zaliczanych do sektora finansów publicznych - środki z FOŚiGW na usuwanie azbestu	36 361,00
<b>Kultura i ochrona dziedzictwa narodowego</b>	<b>424 906,86</b>
dotacja celowa otrzymana z tytułu pomocy finansowej udzielanej między jst na dofinansowanie własnych zadań bieżących - środki na zakup strojów historycznych w ramach programu odnowy wsi	14 780,40
dotacje otrzymane z państwowych funduszy celowych na finansowanie lub dofinansowanie kosztów realizacji inwestycji i zakupów inwestycyjnych jednostek sektora finansów publicznych - środki z MKiDN na zakup samochodu dla GOK	199 653,60
środki na dofinansowanie własnych inwestycji gmin /związków gmin/, powiatów /związków powiatów, samorządów województw, pozyskane z innych źródeł - refundacja wydatków dotyczących termomodernizacji świetlic w Boguszycach, Nowych Kupiskach i Puchałach	202 176,86
dotacja celowa otrzymana z tytułu pomocy finansowej udzielanej między jst na dofinansowanie własnych zadań inwestycyjnych i zakupów inwestycyjnych - środki na wykonanie klimatyzacji w świetlicy w Giełczynie w ramach programu odnowy wsi	8 296,00
	<b>5 251 936,20</b>

## Działalność inwestycyjna Gminy Łomża

Plan wydatków majątkowych określony w kwocie 12 268 691,57 zł zrealizowano w wysokości 9 656 503,29 zł, tj. 78,71 %. Na niższe wykonanie planu miał wpływ ostateczne rozliczenie budowy Sali gimnastycznej przy Szkole Podstawowej w Jarnutach dopiero w pierwszych tygodniach 2021 roku. Również w stosunku do wydatków majątkowych Gminy Łomża z roku 2019 (14 445 023,2 zł) w 2020 roku nastąpił spadek. To także konsekwencje pandemii koronawirusa, wprowadzonego wiosną 2020 roku lockdown i obawy o stabilność finansową gminy spowodowaną znaczącym spadkiem dochodów z tytułu udziału w podatkach PIT płaconych od dochodów mieszkańców.

Największe wartościowo inwestycje podejmowane przez Gminę Łomża w 2020 roku to:

Nazwa zadania	wydatkowana kwota z budżetu w 2020 r.
Zawady ul. Boczna i ul. Konarska	2 639 593,25
Budowa sali gimnastycznej przy SP w Jarnutach	1 697 311,38
Termomodernizacja świetlic w miejscowościach Boguszyce, Nowe Kupiski i Puchały	1 530 358,86
Stare Kupiski ul. Janowska	952 371,06
Zakup koparki dla ZUK na potrzeby obsługi wodociągów i kanalizacji	357 258,00
Wyposażenie GOK w Pniewie - zakup autobusu CoolBus	249 747,50
Montaż windy i wykonanie przyłącza energetycznego w budynku Urzędu Gminy Łomża	229 903,09

W ramach swoich kompetencji Gmina Łomża w 2020 roku udzieliła z budżetu dotacji na zadania inwestycyjne prowadzone przez zewnętrzne jednostki. Oto one:

Nazwa jednostki	Wykonanie na 31.12.2020 r.	Przeznaczenie dotacji
Powiat Łomżyński	571 476,06	remont drogi powiatowej Stara Łomża nad Rzeką-Siemień Nadrzeczny-Rybno-Pniewo
OSP Stare Modzele	1 366,30	zakup wentylatora dla OSP Stare Modzele
Biblioteka Publiczna Gminy Łomża zs. w Podgórzu	473 808,78	przebudowa i rozbudowa budynku biblioteki w Wygodzie (wykonanie posadzki, koszt inspektorów, wykonanie instalacji bezpiecz. pożarowego) zakup zbiornika, ogrodzenie betonowe
	<b>1 046 651,14</b>	

Znaczną pozycję w wydatkach inwestycyjnych Gminy Łomża stanowią wydatki w ramach Funduszu Sołeckiego. W 2020 roku zrealizowano około 90 zadań na łączną kotwę 696 246,81 zł. Wydatki Funduszu Sołeckiego 2020 były o ponad 62 tys. zł większe niż w 2019 r. Zadania finansowane z funduszu sołeckiego przedstawia poniższa tabela:

Miejscowość	Wykonanie na dzień 31.12.2020 r	Nazwa przedsięwzięcia
Andrzejki	2 000,00	zakup kostki betonowej do utwardzenia parkingu przy SP Konarzyce
	8 273,72	utwardzenie poboczy drogi gminnej nr 105 695 B za pomocą płyt ażurowych
Bacze Suche	11 548,28	sporządzenie mapy do celów projektowych, projekt zagospodarowania oraz częściowe zagospodarowanie dz. 395 (plac zabaw, siłownia zewnętrzna)



Boguszyce	5 140,22	zakup kostki betonowej do utwardzenia parkingu przy SP Konarzyce
	10 000,00	remont i doposażenie kuchni w świetlicy wiejskiej w Boguszycach
Bożenica	8 371,62	remont nawierzchni żwirowej drogi gminnej we wsi Bożenica
	1 400,00	wytyczenie drogi gminnej dz. nr 1550 obręb Jednaczewo
Chojny Młode	10 278,19	opracowanie dokumentacji na budowę odwodnienia drogi w Chojnach Młodych
	2 435,40	zakup tablic ogłoszeniowych (szt.2) na potrzeby sołectwa
	567,33	montaż tablic ogłoszeniowych
Czaplice	5 758,18	zakup kostki betonowej do utwardzenia parkingu przy SP Konarzyce
	10 000,00	remont drogi gminnej nr 152 056 B z użyciem kruszywa
Dłużniewo	10 350,96	umocnienie poboczy drogi gminnej nr 105 694 B płytami ażurowymi
Gać	2 000,00	zakup kosiarki do SP Puchały
	13 408,99	ułożenie chodnika wzdłuż drogi gminnej nr 105 715 B
Gielczyn	21 288,99	budowa oraz wyposażenie altany
	8 643,83	dostawa i montaż bramy przy świetlicy
Grzymały Szczep.	7 200,00	wytyczenie oraz wyrównanie dróg gminnych w obrębie wsi Grzymały Szczepankowskie
	6 627,03	wykonanie posadzki altany (budowa murku oporowego, kostka polbruk)
Janowo	16 646,51	utwardzenie dróg gminnych - ulic Różanej, Lawendowej i Jaśminowej z użyciem kruszywa
Jarnuty	13 903,43	wyposażenie świetlicy pod salą gimnastyczną przy SP Jarnuty
Jednaczewo	29 623,84	zagospodarowanie działki przy świetlicy poprzez m. in. budowę ogrodzenia, altany oraz montaż stojaków na rowery
Kisiołki	2 000,00	zakup kostki betonowej do utwardzenia parkingu przy SP Konarzyce
	8 080,60	utwardzenie poboczy drogi gminnej nr 105 698 B
Konarzyce	12 233,50	doposażenie SP w Konarzycach (m. in. w maszynę do czyszczenia podłóg)
	8 620,89	doposażenie OSP oraz remont bramy wjazdowej
	1 800,72	naprawa i przegląd bramy garażowej OSP Konarzyce
	24,60	doposażenie samochodu OSP (zakup lamp kierunkowych)
	1 217,70	zakup i montaż tablicy informacyjnej
	75,00	zakup tablicy informacyjnej (koszty wysyłki)
	4 389,50	zakup kostki betonowej do utwardzenia parkingu przy SP Konarzyce
	9 999,99	remont i doposażenie kuchni
Koty	5 357,00	poszerzenie drogi w istniejącym pasie drogowym (droga Lutostań-Koty)
	6 345,77	remont drogi gminnej za pomocą gruzobetonu
Lutostań	249,92	zakup paliwa do kosiarki (koszenie działki gminnej)
	11 372,84	remont drogi gminnej za pomocą kruszywa
	1 200,00	wytyczenie drogi gminnej (dz. 151)
Łochtynowo	13 054,57	wyposażenie świetlicy pod salą gimnastyczną przy SP Jarnuty
Mikołajki	1 657,89	koszenie działki przy świetlicy

	10 784,21	wykonanie posadzki świetlicy
Milewo	7 000,00	doposażenie SP w Puchałach
	6 827,03	remont świetlicy wiejskiej Milewo-Puchały
Modzele Skudosze	5 197,14	zakup sprzętu do utrzymania zieleni na boisku gminnym oraz zakup paliwa do kosiarki
	11 516,87	wykończenie oraz wyposażenie wiaty
Modzele Wypychy	12 359,36	zagospodarowanie działki przy świetlicy wiejskiej (dostawa i montaż urządzeń placu zabaw)
Nowe Kupiski	29 083,12	umocnienie poboczy drogi gminnej w kierunku Bożenicy płytami ażurowymi
Nowe Wyrzyki	1 200,00	wytyczenie drogi gminnej wewnętrznej na dz. 188
	10 502,77	remont dróg gminnych nr 115 i 117 B w miejscowości Nowe Wyrzyki
Pniewo	7 981,65	doposażenie OSP Pniewo (armatura wodna, węże, wyposażenie kuchni itp.)
	10 000,00	dokończenie budowy chodnika wzdłuż ul. Szkolnej
	11 658,30	remont drogi gminnej na dz. 1535, 1534 z użyciem kruszywa oraz płyt betonowych
	738,00	montaż stojaka przy GOK (remiza)
Podgórze	2 995,17	montaż lustra drogowego na skrzyżowaniu ul. Słonecznej i Kościelnej oraz montaż oznakowania ul. Dolnej, Lipowej i Szkolnej
	7 990,00	remont pomieszczeń na potrzeby szatni w SP Podgórze
	8 748,11	umocnienie poboczy drogi gminnej ul. Szkolna płytami ażurowymi
	2 000,00	wynagrodzenie - umowa o dzieło - projekt stałej organizacji ruchu
	9 999,99	zakup mundurów dla OSP Podgórze
Puchały	6 200,67	montaż monitoringu przy SP w Puchałach
	4 197,30	montaż monitoringu przy świetlicy wiejskiej
Rybno	8 537,76	zagospodarowanie dz. 266 (zakup kostki brukowej, materiały do budowy ogrodzenia)
	237,24	utrzymanie porządku (m. in. koszenie) na dz. 266
Siemień Nadrzeczny	21 307,82	zagospodarowanie dz. 504/5 poprzez utwardzenie wjazdu (teren remizy OSP)
Siemień Rowy	10 853,06	utwardzenie poboczy drogi gminnej nr 105 708 B
Sierzputy Młode	1 217,70	zakup tablicy informacyjnej
	75,00	koszty wysyłki tablicy informacyjnej
	9 700,67	umocnienie poboczy drogi gminnej przez wieś płytami ażurowymi
Stara Łomża Nad Rzeką	1 764,29	utrzymanie boiska oraz placu zabaw (koszenie)
	19 203,89	utwardzenie terenu przy placu zabaw oraz wykonanie podjazdu na teren rekreacyjny
Stara Łomża Przy Szosie	5 556,37	utrzymanie porządku na placu przy świetlicy wiejskiej
	17 804,48	zagospodarowanie działki przy świetlicy wiejskiej (budowa ogrodzenia, utwardzenie terenu)
	3 443,51	zakup krzeseł do świetlicy
Stare Chojny	10 000,00	sporządzenie planu zagospodarowania oraz zagospodarowanie dz. 37/16
	4 599,49	wytyczenie dróg gminnych we wsi Stare Chojny
Stare Kupiski	15 145,83	doposażenie OSP Stare Kupiski (sprzęt sportowy, gaśnice, szafki na ubrania)
	80,00	koszty wysyłki - doposażenie OSP Stare Kupiski

	9 623,00	umocnienie poboczy ul. Stawowej płytami ażurowymi
	9 000,00	remont poboczy ul. Spokojnej za pomocą ażurów
Stare Modzele	9 881,80	doposażenie OSP (aparaty powietrzne)
	4 077,01	doposażenie kuchni w świetlicy wiejskiej
	4 199,93	monitoring przy świetlicy wiejskiej
Stare Sierzputy	1 217,70	zakup tablicy informacyjnej
	75,00	koszty wysyłki tablicy informacyjnej
	9 399,39	zagospodarowanie dz. 45/3 (montaż barierek)
Wygoda	32 906,80	sporządzenie mapy do celów projektowych dz. nr 178/15, projekt na budowę placu zabaw, montaż urządzeń placu zabaw
Zawady	2 064,52	utrzymanie porządku na boisku oraz placu zabaw (koszenie)
	12 999,99	utwardzenie placu wokół boiska kostką betonową
Zosin	75,00	koszty wysyłki tablicy informacyjnej
	1 217,70	zakup tablicy informacyjnej
	9 855,16	budowa siłowni zewnętrznej
<b>Razem</b>	<b>696 246,81</b>	

## Informacja o stanie mienia gminy

Gmina Łomża na dzień 31 grudnia 2020 roku była właścicielem gruntów o ogólnej powierzchni 567,8296 ha. W stosunku do roku 2019 powierzchnia gruntów gminnych wzrosła o ponad 4 ha. Wynikało to przede wszystkim z przejęcia na stan dróg gminnych staro droży dawnych dróg wojewódzkich nr 645 i 677 w przebiegach przez Stare Kupiski i Konarzyce. Sposób zagospodarowania części gruntów gminnych przedstawia się następująco:

- Powierzchnia dróg gminnych 450,6593 ha
- Grunty pod szkołami i użytkowane przez szkoły - 9,4823 ha
- Grunty pod hydroforniami, oczyszczalniami ścieków itp. - 2,6645 ha

Gmina w 2020 r. wydierżawiała grunty o powierzchni ogólnej 7,1828 ha, z tego:

- pod działalność rolniczą – 6,8007 ha
- pod działalność gospodarczą – 0,0092 ha
- cele mieszkaniowe - 0,3729 ha

W 2020 roku uzyskano 1 129 083,56 zł dochodów z mienia komunalnego z następujących źródeł:

- wynajem lokali i dzierżawa gruntów – 181 607,79 zł
- dzierżawa terenów łowieckich - 4 119,82 zł
- sprzedaż złomu i wyposażenia – 2 584,03 zł
- odszkodowania za grunty przejęte pod inwestycje celu publicznego – 924 540,70
- sprzedaż i zamiana gruntów gminnych – 15 896,22 zł,
- przekształcenie prawa użytkowania wieczystego w prawo własności – 335,00 zł

Należności wobec gminy na koniec 2020 roku wynoszą 3 373,32 zł i dotyczą zaległości:

- najem i dzierżawa – 2 653,90 zł
- odsetki – 719,42 zł.

W 2020 roku odnotowano wzrost środków trwałych na ogólną wartość księgową 7 514 299,99 zł z tego:

<b>budynki</b>	<b>2 291 152,20</b>
termomodernizacja budynku świetlicy w Boguszytach	519 640,49
termomodernizacja budynku świetlicy w Nowych Kupiskach	537 120,41
termomodernizacja budynku świetlicy w Puchałach	525 996,54
dźwig osobowy (winda) w budynku Urzędu Gminy	229 903,09
przejęcie udziału 2294/41792 w nieruchomości zabudowanej (budynek) biurowo-administracyjny przy ul. M. Skłodowskiej Curie 1A)	448 343,40
nawierzchnia z kostki brukowej przy budynku remizy (świetlicy) w Siemieniu Nadrzecznym	30 148,27
<b>urządzenia wodociągowe i kanalizacyjne</b>	<b>195 891,37</b>
komunalizacja urządzeń wodociągowych – Stara Łomża przy Szosie, Konarzyce, Podgórze, Stare Kupiski, Jarnuty, Siemień Rowy, Janowo, Wygoda, Zosin	126 504,29
linia kablowa niskiego napięcia na dz. 137/1 w Jarnutach do stacji uzdatniania wody	7 011,00
dmuchawa bocznokanałowa wraz z osprzętem do oczyszczalni wiejskiej w Mikołajkach	8 049,26
montaż agregatu prądotwórczego do stacji uzdatniania wody w Siemieniu Nadrzecznym	5 987,82
zakup pomp kanalizacyjnych (15 szt.) do sieci w Konarzycach, Starych Kupiskach, Nowy Kupiskach	48 339,00
<b>drogi gminne</b>	<b>3 676 579,70</b>
chodnik Pniewo ul. Szkolna	10 000,00
droga gmina Zawady ul. Boczna	391 967,33
droga gminna Zawady ul. Konarska	2 293 046,92
droga gminna Stare Kupiski ul. Janowska	981 565,45
<b>ogrodzenia</b>	<b>17 804,48</b>
ogrodzenie działki nr 16/1 (siłownia) w Starej Łomży przy Szosie, wraz z chodnikiem do siłowni	17 804,48
<b>oświetlenie uliczne</b>	<b>240 547,37</b>
linia oświetlenia ulicznego drogi gminnej nr 105 813 B w Boguszytach	43 542,00

linia oświetlenia ulicznego w Jarnutach (droga powiatowa nr 1947 B i droga gminna 105 687 B)	80 164,70
linia oświetlenia ulicznego wzdłuż drogi krajowej nr 61 w Chojnach Młodych	116 840,67
<b>obiekty sportowe i rekreacyjne</b>	<b>180 514,54</b>
utwardzenie placu zabaw w Starej Łomży nad Rzeką	19 203,89
nawierzchnia (sztuczna trawa) w hali sportowej przy Urzędzie Gminy	86 500,00
altana przy świetlicy w Gielczynie	74 810,65
<b>maszyny i urządzenia</b>	<b>442 806,76</b>
serwery wraz z oprogramowaniem do budynku Urzędu Gminy	68 956,76
klimatyzatory do świetlic w Gielczynie i Starych Modzelach	16 592,00
koparko-ładowarka JCB	357 258,00
<b>podział gruntów gminnych</b>	<b>469 003,57</b>

Wartość majątku trwałego w dyspozycji Urzędu Gminy Łomża według klasyfikacji środków trwałych przedstawia poniższa tabela:

Lp.	Wyszczególnienie / dysponent	Grunty - (0)	Budynki (1)	Budowle (2)	Maszyny, urządzenia techn. (3-6)	Środki transportu (7)	Narzędzia, przyrządy (8)	Ogółem
1	2	3	4	5	6	7	8	9
1	Urząd Gminy Łomża	9 213 127,30	9 748 667,97	78 391 473,32	1 313 227,47	1 154 655,60	908 795,22	100 729 946,88

Zakład Usług Komunalnych Gminy Łomża na koniec 2020 roku posiadał w dyspozycji majątek w postaci środków trwałych o wartości 987 240,52 zł, w tym wartości niematerialne i prawne o wartości 11 070,00 zł. Środki trwałe i WNiP otrzymane nieodpłatnie – 775 688,96 zł; środki trwałe zrealizowane dotacją celową – 171 284,46 zł; środki trwałe własne – 40 267,10 zł.

W 2020 roku otrzymano nieodpłatnie środek trwały:

- Koparko-ładowarkę 3CX Global o wartości 357 258,00 zł.

Wartość majątku trwałego w dyspozycji Zakładu Usług Komunalnych Gminy Łomża według klasyfikacji środków trwałych przedstawia poniższa tabela:

Lp.	Wyszczególnienie / dysponent	Grunty - (0)	Budynki (1)	Budowle (2)	Maszyny, urządzenia techn. (3-6)	Środki transportu (7)	Narzędzia, przyrządy (8)	Ogółem	WniP
1	2	3	4	5	6	7	8	9	10
1	Zakładu Usług Komunalnych Gminy Łomża	0,00	0,00	0,00	600 823,82	375 346,70	0,00	976 170,52	11 070,00

Wartość majątku trwałego w dyspozycji jednostek oświatowych Gminy Łomża na dzień 31 grudnia 2020 roku wynosiła 16 218 595,81 zł i w stosunku do stanu z dnia 31 grudnia 2019 roku zmniejszyła się łącznie o wartość 20 616,65 zł

Na zmianę wartości budynków i budowli łącznie o kwotę 6 969,60 zł, składa się likwidacja ogrodzenia przy Szkole Podstawowej w Kupiskach.

Wartość środków trwałych z grupy VIII – narzędzia i ruchomości na dzień 31 grudnia 2020 roku wynosiła 110 601,17 zł i zmniejszyła się w stosunku do roku poprzedniego o 13 647,05 zł. Zmiana wartości środków trwałych w tej grupie powstała w wyniku likwidacji trzech kserokopiarek o wartości 13 647,05 zł, należących do Szkoły Podstawowej w Kupiskach.

Wartość majątku trwałego w dyspozycji jednostek oświaty i kultury według klasyfikacji środków trwałych przedstawia poniższa tabela:

Lp.	Wyszczególnienie / dysponent	Grunty - (0)	Budynki (1)	Budowle (2)	Maszyny, urządzenia techn. (3-6)	Środki transportu (7)	Narzędzia, przyrządy (8)	Ogółem
1	2	3	4	5	6	7	8	9
1	Zarząd Ekonomiczny Szkół	0,00	0,00	0,00	1 756,68	231 190,00	4 950,00	237 896,68
2	Szkoły Podstawowe	556 487,94	13 742 955,65	1 539 680,83	22 133,53	13 790,01	105 651,17	15 980 699,13
	Jarnuty	32 000,00	805 402,95	274 152,80	4 000,00	0,00	5 492,93	1 121 048,68
	Konarzyce	139 770,00	2 771 093,14	486 482,17	7 179,51	6 790,01	7 760,87	3 419 075,70
	Kupiski	191 000,00	3 666 779,44	124 047,14	7 144,00	0,00	6 000,00	3 994 970,58
	Pniewo	31 500,00	1 721 310,33	140 525,98	0,00	0,00	15 324,36	1 908 660,67
	Podgórze	31 449,94	171 891,71	401 976,28	0,00	0,00	16 885,22	622 203,15
	Puchały	20 000,00	379 097,07	45 094,76	3 810,02	0,00	8 276,92	456 278,77
	Wygoda	110 768,00	4 227 381,01	67 401,70	0,00	7 000,00	45 910,87	4 458 461,58
	<b>R A Z E M (1+2)</b>	<b>556 487,94</b>	<b>13 742 955,65</b>	<b>1 539 680,83</b>	<b>23 890,21</b>	<b>244 980,01</b>	<b>110 601,17</b>	<b>16 218 595,81</b>
3	Biblioteka Publiczna Gminy Łomża	6 762,12	2 244 708,36	477 642,44	144 958,41	12 000,00	31 538,50	2 917 609,83
	Podgórze	0,00	1 761 026,39	410 209,44	98 933,42	12 000,00	17 527,50	2 299 696,75
	Konarzyce	0,00	139 051,94	0,00	10 683,76	0,00	3 469,50	153 205,20
	Pniewo	0,00	210 206,06	0,00	11 563,77	0,00	3 469,50	225 239,33
	Wygoda	0,00	107 155,83	0,00	11 028,76	0,00	3 536,00	121 720,59

	Kupiski	6 762,12	27 268,14	67 433,00	12 748,70	0,00	3 536,00	117 747,96
4	Gminny Ośrodek Kultury w Pniewie	0,00	0,00	0,00	25 021,99	249 747,50	91 751,76	366 521,25

## Urząd Gminy Łomża

Jednostką organizacyjną gmin, której przedmiotem działalności jest świadczenie pomocy wójtowi w zakresie realizacji uchwał rady gminy i zadań gminy określonych przepisami prawa jest Urząd Gminy.

W sierpniu 2020 roku Wójt Gminy Piotr Kłys powołał zastępcę wójta Cezarego Zborowskiego, a w październiku 2020 r. zarządzeniem wprowadził nową strukturę organizacyjną Urzędu Gminy Łomża.

W skład Urzędu wchodzi następujące komórki organizacyjne, oznaczone ustalonymi symbolami:

- 1) Inspektor Ochrony Danych - **IOD**;
- 2) Pełnomocnik do Spraw Ochrony Informacji Niejawnych - **PIN**;
- 3) Wydział Infrastruktury - **WI**;
- 4) Wydział Finansowy - **WF**;
- 5) Wydział Gospodarki Przestrzennej i Ochrony Środowiska - **WGP**;
- 6) Wydział Rozwoju - **WR**;
- 7) Wydział Organizacyjny i Spraw Obywatelskich - **WO**,

W skład Urzędu wchodzi także Urząd Stanu Cywilnego w Łomży, o ustalonym symbolu - **USC**. Urzędem Stanu Cywilnego kieruje Kierownik (Wójt) oraz Zastępca Kierownika USC.

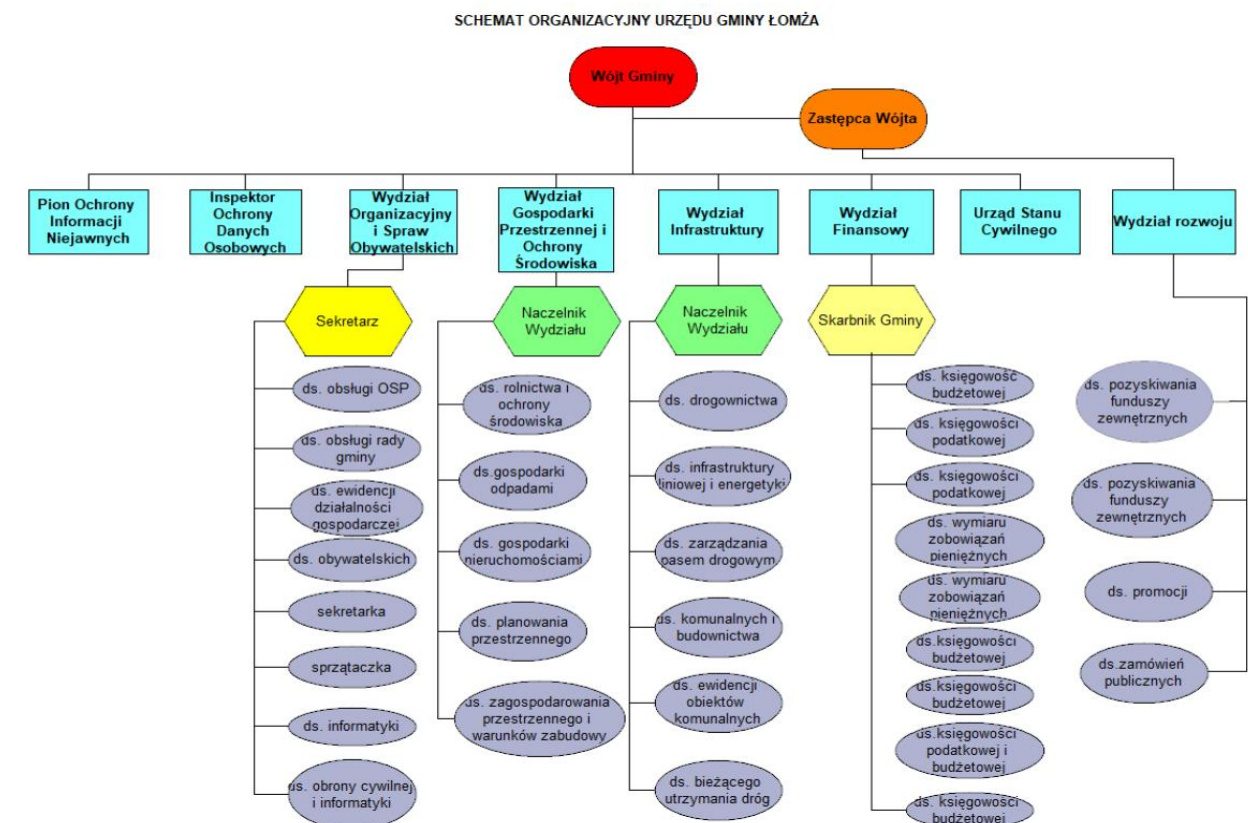

Przeciętna liczba zatrudnionych w 2020 r. wynosiła 38,8. Ogółem pracujący było: 46,5 osoby, w tym 30 kobiet. Wynagrodzenia osobowe za 2020 rok wyniosły łącznie 2 147 900 zł.

Pomimo pandemii, wprowadzonych obostrzeń i zachowując reżim sanitarny pracownicy Urzędu Gminy Łomża prowadzili bieżącą obsługę Wójta Gminy Łomża i mieszkańców. W trudnym roku pandemii wprowadzono nowoczesne formy pracy zdalnej. Urząd Stanu Cywilnego w 2020 roku dokonał zmian we wpisach do rejestru stanu cywilnego w związku ze śmiercią 126 osób, w tym 78 osób zmarło w domu na terenie Gminy Łomża, oraz urodzeniem się 117 dzieci. 65 par zawarło związki małżeńskie, w tym 25 par na terenie Gminy Łomża

Z zakresu ewidencji ludności w 2020 rok dokonano:

- 306 zameldowań na pobyt stały
- 43 zameldowań na pobyt czasowy
- 10 zameldowań na pobyt czasowy cudzoziemca
- 27 wymeldowania bez ponownego zameldowania

Wydział finansowy prowadził wszystkie wymagane prawem działania zmierzające do rozliczenia podatkowe mieszkańców Gminy Łomża. Zakres prac i ilość podejmowanych czynności obrazuje poniższa tabela:

Lp.	Nazwa	Ilość
1.	<b>Akcyza - decyzje</b> - tzn. 3 miesiące w roku. W tym 2 miesiące przyjmowania wniosków, do każdego wniosku wyliczamy limit, załączone faktury sprawdzamy pod względem czy faktura należy do danego podatnika i czy jest ona na ON a nie np Pb95 (faktur może być 2 szt. lub 56 szt. do wniosku), sprawdzamy datę, wyliczamy litry i wartość - dwa razy w roku sporządzamy zapotrzebowanie do wojewody według załączonych wniosków oraz dwa razy w roku sprawozdania okresowe i na koniec roku sprawozdanie roczne. - oprócz ww. sprawozdań wszystkie decyzje akcyzowe należy wprowadzić pojedynczo do systemu rejestracji pomocy publicznej tj. imię, nazwisko, pesel, data decyzji, podstawa prawna itd.	1082 szt.
2.	<b>Wymiar - decyzje</b> w celu dokonania przypisu każdą zwrotkę z doręczonej decyzji trzeba potwierdzić w systemie	około 6325 szt.
	<b>Naliczenie podatku dla:</b> Wójta Gminy Śniadowo - 7 szt. Prezydenta Miasta Łomża - 10 szt.	17 szt.
3.	<b>Korekty wymiarowe - decyzje</b>	482 szt.
4.	<b>Zaświadczenia</b> , w tym informacje o stanie majątkowym do prokuratury lub komendy policji, do KRUS	607 szt.
5.	<b>Odpowiedzi na pisma do WGPIOŚ</b>	12 szt.
6.	<b>Ulgi w podatku rolnym z tytułu nabycia oraz ulgi inwestycyjne</b> - decyzje trzeba wprowadzić do systemu rejestracji pomocy publicznej	6 szt.
	<b>Umorzenia podatku</b> (łącznie zobowiązanie pieniężne)	29 szt.



7.	<b>Zmiany z geodezji</b> - kupno, sprzedaż, wywłaszczenie, zmiana danych,	2409 szt.
8.	<b>Wezwania</b> do złożenia informacji w sprawie podatku od nieruchomości, rolnego, leśnego	
9.	<b>Deklaracje od osób prawnych</b> - sprawdzanie i wprowadzanie	44 szt.
10.	<b>Kwitariusze</b> - drukowanie, stęplowanie i rozliczenie 40 softysów w miesiącu: marzec, maj, wrzesień i listopad.	160 szt.
11.	<b>Wnioski</b> o zwrot nadpłaty	46 szt.
12.	<b>PK</b> - zwrot nadpłaty	112 szt.
13.	<b>Informacja</b> w sprawie złożenia deklaracji - osoby prawne	4 szt.
14.	<b>PK</b> - przeksięgowanie wpłat	119 szt.
15.	<b>Postanowienia</b>	27 szt.
16.	<b>Pismo</b> w sprawie braku danych do identyfikacji podatnika	6 szt.
17.	<b>Deklaracje</b> na podatek od środków transportowych - sprawdzenie i wprowadzenie	131 szt.
18.	<b>Wezwanie</b> w sprawie złożenia deklaracji na podatek od środków transportowych	46 szt.
19.	<b>Postanowienie</b> w sprawie naliczenia lub umorzenia podatku od środków transportowych	7 szt.
20.	<b>Decyzje</b> w sprawie naliczenia lub umorzenia podatku od środków transportowych	7 szt.
21.	<b>Wnioski</b> o zwrot nadpłaty	10 szt.
22.	<b>PK</b> - zwrot nadpłaty w podatku od środków transportowych, zwrot kosztów komorniczych	22 szt.
23.	<b>Upomnienia</b> - wystawienie, potwierdzenie w systemie doręczenia pisma	920 szt.
24.	<b>Tytuły wykonawcze + pisma przewodnie</b>	270 szt.
25.	<b>Wniosek</b> o udzielenie informacji skierowany do urzędu skarbowego	14 szt.
26.	<b>Zawiadomienie</b> o zmianie stanu zaległości	29 szt.
27.	<b>Odpowiedzi</b> na pisma z Urzędu Skarbowego i z Kancelarii komorniczej	21 szt.

Wydział Organizacyjny i Spraw Obywatelskich z powodzeniem przeprowadził od strony organizacyjno--technicznej wybory Prezydenta Rzeczypospolitej Polskiej, zarządzane na dzień 10 maja 2020 r. (II tura – 12 lipca 2020 r.), na które składało się:

- organizacja i przyjmowanie zgłoszeń do składów 13 obwodowych komisji wyborczych,
- organizacja szkoleń członków obwodowych komisji wyborczych,
- obsługa administracyjno – techniczna obwodowych komisji wyborczych,
- przygotowanie i wyposażenie lokali wyborczych,
- zamówienie i koordynacja rozdysponowania środków ochrony osobistej,

- obsługa informatyczna,
- obsługa odbioru i rozdysponowania kart do głosowania,
- obsługa wniosków o sporządzenie aktów pełnomocnictwa do głosowania,
- obsługa wniosków w sprawie głosowania korespondencyjnego,
- obsługa (wspólnie z Wydziałem Finansowym) finansowa wyborów.

Wydział Organizacyjny i Spraw Obywatelskich koordynował także organizację powszechnego spisu rolnego 2020, przeprowadzonego od 1 września do 30 listopada 2020 r., na który składało się:

- przeprowadzenie naboru na rachmistrzów,
- prowadzenie akcji promocyjno-informacyjnej,
- wsparcie informacyjno-techniczne dla rachmistrzów,
- przygotowania stanowiska do dokonania spisu dla chętnych,
- obsługa chętnych do dokonania spisu w Urzędzie Gminy,
- obsługa informatyczna spisu,
- obsługa (wspólnie z Wydziałem Finansowym) finansowa spisu.

Poza tym pracownicy wydziału załatwili ponad 3 tysiące spraw mieszkańców rozpatrując ich wnioski, wydając decyzje, zezwolenia i licencje. Zakres prac obrazuje poniższa tabela:

Lp.	Rodzaj działania	Ilość
1.	Wnioski o wydanie dowodu os.	633
2.	Wydane dowody os.	579
3.	Przyjęcie dowodu os.	601
4.	Zgłoszenie utraty dow. os.	60
5.	Decyzja odmowna w sprawie wydania d.o.	2
6.	Udostępnienie dokument. związanej z d.o.	4
7.	Przekazywanie wg. właściwości dokumentacji związanej z dow. osob.	5
8.	Przyjęcie dokumentów do archiwum	515
9.	Udostępnienie dokumentów z archiwum	2
10.	Wnioski o wynajęcie świetlic wiejskich	14
11.	Wprowadzanie wymiaru księgowego za wynajem nieruchomości gminnych	24
12.	Wnioski CEIDG	561
13.	Wydanie zezwoleń na sprzedaż napojów alkoholowych	36
14.	Decyzje wygaszenie zezwoleń na sprzedaż napojów alkoholowych	1
15.	Licencja TAXI zmiana	1
16.	Zezwolenia na wykonywanie regularnych przewozów w transporcie drogowym	3
17.	Decyzja wygaszenie zezwolenia na wykonywanie regularnych przewozów w transporcie drogowym	1

Z zakresu Obrony Cywilnej przeprowadzono przedsięwzięcia i zadania zgodnie z „Planem działania w zakresie obrony cywilnej w Gminie Łomża w 2020 roku” i wytycznymi Wojewody Podlaskiego.

Z zakresu zadań obronnych i wojskowych przeprowadzono przedsięwzięcia i zadania zgodnie z „Planem realizacji zadań obronnych w gminie Łomża w 2020 r.” zawartym w zarządzeniu Wójta Gminy Łomża z dnia 29 stycznia 2020 r. w sprawie wykonywania zadań obronnych w 2020 r. oraz wytycznymi Wojewody Podlaskiego.

W 2020 roku prowadzono także przedsięwzięcia i akcje zgodnie z poleceniami organów nadrzędnych i Wojskowej Komendy Uzupełnień.

Z zakresu zarządzania kryzysowego i ochrony IN prowadzono magazyn p/powodziowy (ZK) oraz konsekwentnie doposażano go w sortyment niezbędny w czasie akcji kryzysowej.

Pracownicy Urzędu Gminy aktualizowali do potrzeb Gminny Plan Zarządzania Kryzysowego, prowadzili interwencje terenowe przy zdarzeniach i raportowanie w ramach SWO. Zapewniali także ochronę przetwarzania informacji niejawnych zgodnie z obowiązującym stanem prawnym.

Wydział Infrastruktury Urzędu Gminy Łomża odpowiada m.in. za drogownictwo. Na obszarze Gminy Łomża występują drogi o różnej kategorii:

- Drogi krajowe – 17,7 km
- Drogi wojewódzkie – 28,35 km
- Drogi powiatowe – 60,2 km
- Drogi gminne  
ogółem 316,03 km  
w tym utwardzone – 101,55 km

W 2020 roku wykonano inwestycje na dwóch drogach gminnych:

<b>Droga</b>	<b>Długość w km</b>	<b>Koszt</b>	<b>Rodzaj nawierzchni</b>
<b>ul. Konarska i Boczna Zawady</b>	0,733	2 583 456,25 zł	kostka polbruk
<b>ul. Janowska Stare Kupiski</b>	0,446	929 377,74 zł	kostka polbruk
<b>Suma</b>	1,179	3 512 833,99	

Pracownicy Wydziału infrastruktury odpowiadają także za bieżące utrzymanie dróg. W 2020 roku na wydatkowano kwoty:

- zimowe utrzymanie 25 245,20 zł brutto,
- równanie – 43 837,20 zł brutto,
- remonty dróg wykonywane przez ZUK w Łomży 266 599,38 zł brutto,
- remonty dróg w ramach funduszu sołeckiego 153 243,04 zł brutto,
- remonty dróg kruszywem 407 469,85 zł brutto,

Wbudowano łącznie 5 846,06 m<sup>3</sup> kruszywa na 15,00 km długości dróg

Wydział rozpatrywał i prowadziła także sprawy mieszkańców dotyczące zajęcie pasa drogowego:

<b>LP.</b>	<b>RODZAJ DECYZJI</b>	<b>IŁOŚĆ WYDANYCH DECYZJI</b>
1.	Zezwolenie na lokalizację zjazdu	71
2.	Zezwolenie na lokalizację urządzeń lub obiektów budowlanych nie związanych z funkcjonowaniem drogi	168
3.	Zezwolenie na zajęcie pasa drogowego drogi gminnej w celu prowadzenia robót	137

4.	Zezwolenie na zajęcie pasa drogowego drogi gminnej celem umieszczenia urządzenia	143
----	---	-----

Opłaty łączne z wydanych decyzji w 2020 r (zajęcie w celu prowadzenia robót + w celu umieszczenia urządzenia) – 22 407,30 zł + 10 936,24 zł = 33 343,54 zł

Opłaty łącznie z wydanych decyzji na zajęcie pasa celem umieszczenia urządzenia w kolejnych latach – 23 195,65 zł

Prowadzono również sprawy nazewnictwo ulic i numeracji porządkowej nieruchomości. Według stanu na 31 grudnia 2020 roku na terenie Gminy Łomża numery porządkowe miało nadane 4091 budynków. W ciągu 2020 roku do rejestru przybyło 152 sztuki.

O dużej aktywności Gminy Łomża świadczyć może liczba projektów składanych o pozyskanie dofinansowania zewnętrznego. To lista projektów sporządzonych, złożonych, realizowanych i rozliczonych w Gminie Łomża w 2020 r.:

	Tytuł projektu	Program	Wnioskodawca	Całkowity koszt projektu	Dofinansowanie	Środki własne	UWAGI
1.	Rozwój usług społecznych w Gminie Łomża.	RPO WP na lata 2014-2020, działanie 7.2., poddziałanie 7.2.1	Gmina Łomża	599 240,00	562 758,62	36 481,38	realizacja
2.	Budowa pełnowymiarowej sali gimnastycznej przy Szkole Podstawowej w Jarnutach.	Ministerstwo Sportu i Turystyki; Program Sportowa Polska - Program Rozwoju Lokalnej Infrastruktury Sportowej	Gmina Łomża	4 956 830,00	3 359 700,00	1 597 130,00	realizacja, rozliczenie,
3.	Termomodernizacja świetlic wiejskich w miejscowościach: Boguszyce, Nowe Kupiski, Puchały - Gmina Łomża.	Regionalny Program Operacyjny Województwa Podlaskiego na lata 2014-2020, Działanie 5.3. Efektywność energetyczna w sektorze mieszkaniowym i budynkach użyteczności publicznej, poddziałanie 5.3.1 Efektywność energetyczna w budynkach publicznych, w tym budownictwo komunalne	Gmina Łomża	1 472 151,45	837 714,38	634 437,07	realizacja, rozliczenie
4.	Budowa drogi gminnej nr 105 761 B ul. Janowska we wsi Stare Kupiski.	Funduszu Dróg Samorządowych	Gmina Łomża	948 059,64	519 730,57	428 329,07	realizacja, rozliczenie
5.	Budowa drogi gminnej nr 105 699B, ul. Konarska i drogi gminnej nr 152 188B ul. Boczna we wsi Zawady.	Funduszu Dróg Samorządowych	Gmina Łomża	2 631 493,25	1 345 103,58	1 286 389,67	realizacja, rozliczenie
6.	Budowa placów zabaw w miejscowościach: Siemień Nadrzeczny, Pniewo i Mikołajki – gmina Łomża	Rewitalizacja małej skali, OŚ PRIORYTETOWA VIII. Infrastruktura dla usług użyteczności publicznej, Działanie 8.6 Inwestycje na rzecz rozwoju lokalnego w ramach Regionalnego Programu Operacyjnego Województwa Podlaskiego na lata 2014-2020	Gmina Łomża	337 705,40	243 630,49	94 074,91	realizacja

7.	Usuwanie wyrobów zawierających azbest z terenu Gminy Łomża.	Wojewódzki Fundusz Ochrony Środowiska i Gospodarki Wodnej w Białymstoku	Gmina Łomża	57 041,18	36 361,00	20 680,18	realizacja, rozliczenie
8.	Druga szansa.	RPO WP Działanie 7.1. Rozwój działań aktywnej integracji	Lider: Fundacja DIALOG w partnerstwie z OPS Gminy Łomża i OPS Gminy Piątnica	135 750,00	135 750,00	0,00	realizacja, rozliczenie
9.	Rozwój cyfrowych usług województwa podlaskiego.	8.1 Regionalnego Programu Operacyjnego Województwa Podlaskiego na lata 2014-2020 – rozwój usług elektronicznych.	Lider: Województwo Podlaskie, partner: Gmina Łomża	117 292,21	99 698,37	17 593,84	realizacja
10.	Moja firma – sukces mojej gminy.	RPOWP na lata 2014-2020 EFS, Oś priorytetowa IX. Rozwój Lokalny, działanie: 9.1 Rewitalizacja społeczna i kształtowanie kapitału społecznego, priorytet inwestycyjny: RKLS	Lider: Agencja Rozwoju Regionalnego S.A., partner: Gmina Łomża	382 937,50	363 790,62	19 146,88	realizacja
11.	Usuwanie folii rolniczych i innych odpadów pochodzących z działalności rolniczej z terenu gminy Łomża.	Narodowy Fundusz Ochrony Środowiska i Gospodarki Wodnej w Białymstoku	Gmina Łomża	76 500,00	76 500,00	0,00	realizacja, rozliczenie
12.	Budowa drogi gminnej nr 105 798 B, ul. Akacyjowa we wsi Pniewo.	Fundusz Dróg Samorządowych 2020	Gmina Łomża	2 071 741,65	988 204,62	1 083 537,03	podpisanie umowy, realizacja 2021 r., dodatkowo został złożony wniosek do RFIL - COVID na sfinansowanie wkładu własnego
13.	Budowa drogi gminnej nr 105 785 B, ul. Ogrodowa we wsi Konarzyce.	Fundusz Dróg Samorządowych 2020	Gmina Łomża	1 431 748,51	629 130,47	802 618,04	podpisanie umowy, realizacja 2021 r., dodatkowo został złożony wniosek do RFIL - COVID na sfinansowanie wkładu własnego
14.	Przebudowa drogi gminnej nr 105 739 B, ul. Szkolna, budowa drogi gminnej nr	Fundusz Dróg Samorządowych 2020	Gmina Łomża	1 120 320,81	542 826,89	577 493,92	podpisanie umowy, realizacja 2021 r. złożony projekt do RFIL -COVID

	105 741 B, ul. Zielona i drogi gminnej nr 105 737 B, ul. Piaskowa we wsi Jednaczewo.						na sfinansowanie wkładu własnego
15.	Odnawialne źródła energii w Gminie Łomża.	RPO WP na lata 2014-2020, Oś Priorytetowa V. Gospodarka niskoemisyjna, Działanie 5.1 Energetyka oparta na odnawialnych źródłach energii	Gmina Łomża	1 992 711,00	1 389 794,00	38 991,00	wniosek oceniony pozytywnie, Gmina oczekuje na podpisanie Umowy
16.	Bądź Mistrzem.	Regionalny Program Operacyjny Województwa Podlaskiego na lata 2014-2020, EFS, Oś priorytetowa IX. Rozwój lokalny, działanie 9.1. Rewitalizacja społeczna i kształtowanie kapitału społecznego	Gmina Łomża, Realizator: Zarząd Ekonomiczny Szkół Gminy Łomża	299 787,50	284 807,50	14 980,00	realizacja, rozliczenie
17.	Stabilne zatrudnienie – osoby niepełnosprawne w administracji i służbie publicznej.	Stabilne zatrudnienie – osoby niepełnosprawne w administracji i służbie publicznej, moduł I „Instytucje PFRON	Gmina Łomża	34 000,00	34 000,00	0,00	realizacja, rozliczenie
18.	Urząd bez barier.	Program Wyrównywania różnic między regionami III PFRON	Gmina Łomża	220 539,00	70 622,00	149 917,00	realizacja, rozliczenie
19.	Montaż klimatyzacji w świetlicach wiejskich w Gielczynie i Starych Modzelach.	Województwo Podlaskie Urząd Marszałkowski Województwa Podlaskiego	Gmina Łomża	16 592,00	8 296,00	8 296,00	realizacja, rozliczenie
20.	Zdalna szkoła +.	Ministerstwo Cyfryzacji Program Operacyjny Polska Cyfrowa na lata 2014-2019	Gmina Łomża realizator: Zarząd Ekonomiczny Szkół Gminy Łomża	94 791,00	94 791,00	0,00	realizacja, rozliczenie,
21.	Zdalna szkoła.	Ministerstwo Cyfryzacji Program Operacyjny Polska Cyfrowa na lata 2014-2020	Zarząd Ekonomiczny Szkół Gminy Łomża	59 985,00	59 985,00	0,00	realizacja, rozliczenie
22.	Samorządowe przygody z nauką.	Ministerstwo Nauki i Szkolnictwa Wyższego, Program Społeczna odpowiedzialność nauki – Popularyzacja nauki i promocja sportu	Łomżyńskie Forum Samorządowe - gmina członek forum	995 000,00	995 000,00	0,00	realizacja

23.	Przeciwdziałanie COVID - 19.	Rządowy Program Inwestycji Lokalnych, Przeciwdziałanie COVID -19	Gmina Łomża	1 534 250,00	1 534 250,00	0,00	realizacja
24.	III i IV Międzynarodowe Forum Nauka - Gospodarka – Rozwój w latach 2020 i 2021.	Ministerstwo Nauki i Szkolnictwa Wyższego, Program Doskonała nauka - Moduł: Wsparcie konferencji naukowych - Ministerstwa Nauki i Szkolnictwa Wyższego	Łomżyńskie Forum Samorządowe - gmina członek forum	396 000,00	396 000,00	0,00	realizacja
25.	Przebudowa drogi gminnej nr 105 753 B ulica Wiejska we wsi Stara Łomża przy Szosie -etap I.	Fundusz Dróg Samorządowych 2021	Gmina Łomża	3 302 040,00	1 587 657,50	1 716 382,50	ocena pozytywna, etap złożenia dokumentów do podpisania umowy o dofinansowanie
26.	Budowa drogi gminnej nr 105 813B we wsi Boguszyce od km 0+000,00 do km 0+312,05.	Fundusz Dróg Samorządowych 2021	Gmina Łomża	606 021,00	297 088,50	308 932,50	wniosek nie został wybrany do dofinansowania
27.	Przebudowa drogi gminnej nr 105 727 B ulica Jesionowa we wsi Giełczyn.	Fundusz Dróg Samorządowych 2021	Gmina Łomża	674 320,16	314 182,84	360 137,32	wniosek oceniony pozytywnie, znajduje się na liście rezerwowej
28.	Budowa drogi gminnej nr 105 758B ulica Cicha we wsi Stare Kupiski.	Fundusz Dróg Samorządowych 2021	Gmina Łomża	3 579 021,00	1 501 626,50	2 077 394,50	wniosek oceniony pozytywnie, znajduje się na liście rezerwowej
29.	Przebudowa stacji uzdatniania wody w Jarnutach - Gmina Łomża wraz z wykonaniem spinki łączącej wodociąg Nowe Kupiski z siecią wodociągową w Jednaczewie.	Rządowy Program Inwestycji Lokalnych, Przeciwdziałanie COVID -19	Gmina Łomża	3 500 000,00	3 500 000,00	0,00	wniosek nie został wybrany do dofinansowania
30.	Przebudowa stacji uzdatniania wody w Nowych Kupiskach - Gmina Łomża.	Rządowy Program Inwestycji Lokalnych, Przeciwdziałanie COVID -19	Gmina Łomża	2 000 000,00	2 000 000,00	0,00	wniosek nie został wybrany do dofinansowania
31.	Przebudowa przepompowni wody w Zosinie - Gmina Łomża	Rządowy Program Inwestycji Lokalnych, Przeciwdziałanie COVID -19	Gmina Łomża	500 000,00	50 000 000,00	0,00	wniosek nie został wybrany do dofinansowania



32.	Rozbudowa budynku SP w Konarzycach na potrzeby prowadzenia szkoły podstawowej i punktu przedszkolnego	Rządowy Program Inwestycji Lokalnych, Przeciwdziałanie COVID -19	Gmina Łomża	4 500 000,00	4 500 000,00	0,00	wynik pozytywny, realizacja rok 2021 - 2023
33.	Głęboka termomodernizacja budynku Szkoły Podstawowej w Wygodzie wraz z wymianą źródła ciepła i zastosowaniem odnawialnych źródeł energii	Rządowy Program Inwestycji Lokalnych, Przeciwdziałanie COVID -19	Gmina Łomża	1 000 000,00	1 000 000,00	0,00	wniosek nie został wybrany do dofinansowania
34.	Działanie 8.1 Rozwój usług publicznych świadczonych drogą elektroniczną RPO WP 2014-2020	RPO WP 2014-2020, działanie 8.1	Lider: Związek Gmin Wiejskich Województwa Podlaskiego, Partner Gmina Łomża	-	-	-	rezygnacja z udziału w projekcie
35.	Urząd bez barier- II etap. Dostosowanie 9 pomieszczeń sanitarnych do korzystania przez osoby niepełnosprawne	PEFRON "Program wyrównywania różnic między regionami "	Gmina Łomża	336 536,95	117 787,93	218 749,02	wniosek złożony, etap oceny projektu
36.	Projekt grantowy - "Przestrzeń dla partycypacji"	Program Operacyjny Wiedza Edukacja Rozwój	Fundacja Stocznia	wysokość grantu do 20 000,00	wysokość grantu do 20 000,00	-	rezygnacja z udziału w projekcie
37.	Akademia samorządowa: Dostępność plus-podlaskie i warmińsko-mazurskie.	Program Operacyjny Wiedza Edukacja Rozwój	Cartes Sp.zo.o.	-	-	-	realizacja
38.	Przebudowa i wyposażenie budynku Biblioteki Publicznej Gminy Łomża w Kupiskach na potrzeby rozwoju jej działalności i stworzenia centrum integracji dla społeczności lokalnej.	RFIL- Przeciwdziałania COVID-19 (po PPGR)	Gmina Łomża	800 000,00	640 000,00	160 000,00	wniosek w fazie oceny
39.	Przebudowa drogi gminnej nr 105753B ul. Wiejska we wsi Stara Łomża przy Szosie - I etap od km 1+040,00do km 1+797,93".	RFIL- Przeciwdziałania COVID-19 (po PPGR)	Gmina Łomża	3 500 000,00	1 750 000,00	1 750 000,00	wniosek w fazie oceny

40.	Zakup sprzętu ratowniczo-gaśniczego i umundurowania z przeznaczeniem dla jednostek OSP w 2021 r.	Program Pomocy finansowej gminom z terenu województwa podlaskiego na zakup sprzętu ratowniczo-gaśniczego i umordowania z przeznaczeniem dla jednostek Ochotniczych Straży Pożarnych w 2021 r.	Gmina Łomża	870 000,00	20 000,00	20 000,00, 600000,00 - zostanie pozyskane z innych źródeł	realizacja
41.	Aktywna Piątka Gminy Łomża.	Urząd Marszałkowski Województwa Podlaskiego w Białymstoku	Gmina Łomża	6 000,00	6 000,00	0,00	wynik pozytywny, realizacja od 28.02.2021 do 15.11.2021 r.
42.	Bogactwo Kulturowe Gminy Łomża.	Program EtnoPolska 2021 - Narodowe Centrum Kultury	Gminny Ośrodek Kultury w Pniewie, Gmina Łomża partner	157 894,00	150 000,00	7 894,00	wniosek nie został zakwalifikowany do dofinansowania
43.	Renowacja infrastruktury cmentarzy wojennych z I wojny światowej w miejscowościach: Gać i Sierzputy Młode.	Ministerstwo Kultury i Dziedzictwa Narodowego	Gmina Łomża	26 000,00	20 480,00	5 120,00	ocena pozytywna, realizacja 2021 r.
44.	Poprawa infrastruktury kulturalnej w Gminie Łomża.	Ministerstwo Kultury i Dziedzictwa Narodowego	Gmina Łomża	312 500,00	250 000,00	62 500,00	ocena pozytywna, realizacja 2021 r.
45.	Festiwal muzyczny dla dzieci i młodzieży organizowane przez Gminny Ośrodek Kultury w Pniewie.	Ministerstwo Kultury i Dziedzictwa Narodowego	Gminny Ośrodek Kultury w Pniewie, Gmina Łomża partner	39 200,00	31 360,00	7 840,00	etap oceny projektu po złożeniu odwołania
46.	Ludowe i tradycyjne dziedzictwo kulturowe gminy Łomża.	Ministerstwo Kultury i Dziedzictwa Narodowego	Gmina Łomża	159 400,00	127 520,00	31 880,00	wniosek nie został wybrany do dofinansowania
48.	Dopłata do zadań własnych organizatorów w zakresie przewozów autobusowych o charakterze użyteczności publicznej.	Fundusz Rozwoju Przewozów Autobusowych o charakterze użyteczności publicznej	Gmina Łomża	217 582,40	163 186,80	54 395,60	ocena pozytywna, realizacja
49.	Aktywna Piątka Gminy Łomża.	KGHM Polska Miedź	Gmina Łomża	78 200,00	38 400,00	39 800,00	czekamy na wyniki
50.	Budowa biblioteki w Kupiskach Starych oraz remont i modernizacja pozostałych placówek	Narodowy Program Rozwoju Czytelnictwa Priorytet 2 „Infrastruktura bibliotek 2016–	Biblioteka Publiczna Gminy Łomża	2 666 666,00	2 000 000,00	666 666,00	realizacja

	bibliotecznych Gminy Łomża.	2020", Operator - Instytut Książki					
51.	Centrum Aktywności Lokalnej w Wygodzie.	Regionalny Program Operacyjny Województwa Podlaskiego na lata 2014-2020 Oś Priorytetowa VIII Infrastruktura dla usług użyteczności publicznej Działanie/Poddziałanie 8.6 Inwestycje na rzecz rozwoju lokalnego	Biblioteka Publiczna Gminy Łomża	806 215,60	324 450,63	481 764,97	realizacja
52.	Młodzi aktywni.	RPO WP na lata 2014-2020, Przedsięwzięcie 1.2.2, typ projektu 6 (Programy Aktywności Lokalnej)	Lider: Fundacja "LOGOS" w partnerstwie z OPS Gminy Łomża i GOPS Piątnica	302 648,00	285 848,00	16 800,00	realizacja, rozliczenie
53.	Aktywna społeczność Gminy Łomża i Wizna.	Regionalny Program Operacyjny Województwa Podlaskiego na lata 2014-2020, EFS, Oś priorytetowa IX. Rozwój lokalny, działanie 9.1. Rewitalizacja społeczna i kształtowanie kapitału społecznego	Logos Centrum Edukacyjne, OPS Gminy Łomża	315 743,75	299 343,75	16 400,00	realizacja, rozliczenie
54.	Wyposażenie Gminnego Ośrodka Kultury w Pniewie na potrzeby prowadzenia edukacji i animacji kulturalnej.	Narodowego Centrum Kultury w Warszawie.	Gmina Łomża	249 567,00	199 653,60	49 913,40	realizacja, rozliczenie
55.	Dziedzictwo kulturowe Gminy Łomża.	Program EtnoPolska 2020	Gminny Ośrodek Kultury w Pniewie, Gmina Łomża partner	93 684,21	89 000,00	4 684,21	aktualizacja wniosku, rezygnacja z projektu
56.	Zakup umundurowania z przeznaczeniem dla jednostek Ochotniczych Straży Pożarnych w 2020 r.	Urząd Marszałkowski Województwa Podlaskiego w Białymstoku	Gmina Łomża	36 200,00	30 000,00	6 200,00	realizacja, rozliczenie
57.	Zakup strojów historycznych wraz z akcesoriami i instrumentami do Gminnego	Województwo Podlaskie Urząd Marszałkowski Województwa Podlaskiego	Gmina Łomża	30 000,00	15 000,00	15 000,00	realizacja,

	Ośrodka Kultury w Pniewie oraz wyposażenia do świetlic wiejskich w miejscowościach: Giełczyn, Stare Modzele i Sierzputy Młode.						
58.	Kultura w sieci w Gminie Łomża.	Narodowe Centrum Kultury Program: Kultura w sieci	Gminny Ośrodek Kultury w Pniewie	27 500,00	27 500,00	0,00	wniosek nie został wybrany do dofinansowania

## Edukacja i Oświata

Oświata i wychowanie oraz Edukacyjna opieka wychowawcza to największe wartościowo działy wydatków budżetu Gminy Łomża. W 2020 roku na realizację tych zadań przeznaczaliśmy w sumie 17 573 821,76. To o 175 767,1 zł więcej niż w 2019 r. Dział Oświata i wychowanie jest największym pod względem wartości wśród wydatków budżetu Gminy Łomża. To niemal 30% ogółu wydatków gminy.

W roku szkolnym 2019/2020 w gminie Łomża działało 7 szkół podstawowych dla których organem prowadzącym była Gmina Łomża oraz Szkoła Podstawowa w Lutostani dla której organem prowadzącym jest Stowarzyszenie „Edukator” w Łomży.

Przy szkołach Podstawowych w Kupiskach, Konarzycach i Wygodzie zorganizowana jest 5-ciogodzinna opieka przedszkolna w formie punktów przedszkolnych do których uczęszczały dzieci w wieku 3-4 lat. (w Wygodzie - 20, Kupiskach - 20 dzieci i w Konarzycach 45 dzieci) oraz oddział przedszkolny Stowarzyszenia „Edukator” w Łomży przy Szkole Podstawowej w Lutostani. Aktualnie do punktów przedszkolnych rodzice przyprowadzają 87 dzieci. Ponadto do 13 działających oddziałów przedszkolnych w szkołach prowadzonych przez Gminę Łomża i Stowarzyszenie „Edukator” – uczęszcza 192 dzieci.

Łącznie z oddziałami przedszkolnymi i punktami przedszkolnymi w roku szkolnym 2019/2020 w szkołach podstawowych prowadzonych przez Gminę Łomża uczyło się 962 uczniów zaś w bieżącym roku szkolnym 2020/2021 uczy się 993 uczniów.

Liczba uczniów w klasach I-VIII w roku szkolnym 2019/2020:

SP Pniewo	57,
SP Puchały	42,
SP Podgórze	57,
SP Wygoda	127,
SP Kupiski	152,
SP Konarzyce	153,
SP Jarnuty	92,
SP Lutostań	21

Liczba uczniów w klasach I-VIII w roku szkolnym 2020/2021

SP Pniewo	57,
SP Puchały	42,
SP Podgórze	59,
SP Wygoda	123,
SP Kupiski	143,
SP Konarzyce	167,
SP Jarnuty	103,
SP Lutostań	20

Stan pandemii wymusił nowe standardy prowadzenia zajęć lekcyjnych, które od pierwszej połowy marca w większości odbywały się w formie nauki zdalnej. Gmina Łomża za pośrednictwem Zarządu Ekonomicznego Szkół pozyskała dotacje i zakupiła na potrzeby nauki zdalnej kilkadziesiąt laptopów i tabletów.

Z grantu pod nazwą „Zdalna Szkoła” w ramach Programu Operacyjnego Polska Cyfrowa na lata 2014-2020 o wartości 59 985,00 zł, w dniu 15 maja 2020 roku przekazano do szkół zakupiony za te środki sprzęt IT. Pan Wójt przekazał do szkół gminy Łomża 12 laptopów i 28 tabletów. W październiku ze środków pochodzących tego grantu zakupiono i przekazano jeszcze jeden laptop.

W ramach kolejnego grantu uzyskanego w tym programie pod nazwą „Zdalna Szkoła +” przyznanego gminie w sierpniu ubiegłego roku przygotowano, dokonano zakupu i przeprowadzono przekazanie przez Urząd Gminy kolejnego sprzętu komputerowego do szkół gminy Łomża. W związku z realizacją projektu Pan Wójt przekazał do Szkół Podstawowych w Konarzycach, Kopiskach, Jarnutach, Podgórzu, Pniewie, Puchałach i Wygodzie łącznie 31 laptopów i 4 tablety o wartości 94 791,00 zł wraz z zestawami słuchawkowymi z przeznaczeniem do nauki zdalnej dla uczniów i nauczycieli.

W listopadzie 2020 roku Gmina Łomża uzyskała na podstawie wniosków od dyrektorów szkół kwotę 62 500,00 zł z rezerwy subwencji oświatowej na zakup przez nauczycieli sprzętu informatycznego do prowadzenia zajęć w ramach zdalnej nauki. Zarząd we współpracy z dyrektorami przeprowadził weryfikację zakupów dokonanych przez nauczycieli z dokonaniem dla nich wypłat środków na ten cel.

### Egzamin ósmoklasisty

Trzyczęściowy egzamin ósmoklasisty przeprowadzany w formie pisemnej w ostatnim roku nauki jest swoistym podsumowaniem pracy ucznia i szkoły. Szablony egzaminacyjne – jednolite w całej Polsce - przygotowywane i oceniane są egzaminatorów zewnętrznych zatrudnianych przez okręgowe komisje egzaminacyjne.

Oto wyniki uczniów w szkołach Gminy Łomża w porównaniu z wynikami w powiecie, województwie i kraju:

	Język polski	Matematyka	Język angielski
Średnia w gminie	62%	46%	45%
Średnia w powiecie	56%	45%	46%
Średnia w województwie	58%	47%	54%
Średnia w kraju	59%	46%	54%
Szkoła Podstawowa w Jarnutach im. Papieża Jana Pawła II (9 osób)	64%	44%	38%
Szkoła Podstawowa im. ppor.dh.Jadwigi Dziekońskiej ps."Jadzia" w Konarzycach (18 osób)	63%	49%	46%
Szkoła Podstawowa im. Jana Pawła II w Kupiskach (23 osoby)	68%	60%	50%
Szkoła Podstawowa im. Rodziny Jabłońskich w Pniewie (6 osób)	63%	52%	53%
Szkoła Podstawowa w Podgórzu im. ks. Kardynała Stefana Wyszyńskiego (11 osób)	63%	32%	48%
Szkoła Podstawowa w Puchałach (3 osoby)	49%	30%	39%
Szkoła Podstawowa im. Marszałka Józefa Piłsudskiego w Wygodzie (17 osób)	55%	33%	37%

Podstawowa w Lutostani (1 osoba)	64%	37%	33%
-------------------------------------	-----	-----	-----

## Zarząd Ekonomiczny Szkół

Zarząd Ekonomiczny Szkół realizował zadania związane z obsługą finansową i administracyjną szkół w sprawach wypłat wynagrodzeń pracowników szkół, zatwierdzania arkuszy organizacji pracy szkół, koordynacji i finansowania dowożenia uczniów do szkół, wypłat stypendiów szkolnych oraz za wyniki w nauce i sporcie dla uczniów szkół Gminy Łomża.

W ramach zorganizowanego systemu dowożenia uczniowie z terenu gminy byli dowożeni do szkół gminnych w roku szkolnym 2019/2020 przez 6 przewoźników tj.: własnym gimbusem oraz przez firmy: DL Trans Daniel Lutostański, FASTER Radosław Typa, „Maja” Marcin Ceran i MPK Łomża.

Na podstawie porozumienia Gminy Łomża z Miastem Łomża dotyczącym przewozów podmiejskich wykonywanych przez MPK Łomża na terenie gminy, w roku szkolnym 2019/2020 i do końca roku 2020 zapewniano przewozy dla 68 uczniów na podstawie biletów miesięcznych na trasach obsługiwanych przez MPK Łomża do Szkoły Podstawowej w Pniewie i Szkoły Podstawowej w Kupiskach. Obecnie dowożenie do szkół w Pniewie i Kupiskach realizowane jest, na podstawie biletów miesięcznych przez PKS Nova Białystok S.A. na trasach, dla których organizatorem jest Gmina Łomża.

W bieżącym roku szkolnym ZESz koordynuje również dowożenie uczniów do szkół podstawowych w Wygodzie, Podgórzu, Konarzycach, Jarnutach łącznie dla 212 uczniów. Dowożenie do Szkoły Podstawowej w Konarzycach z Czaplic, Boguszyca, Kisiołek i Andrzejek przez firmę DL Trans Daniel Lutostański oraz do Szkoły Podstawowej w Jarnutach przez PKS Nova Białystok. Od listopada trasę do szkoły w Wygodzie obsługuje firma „Joanna” Jan Dubowski z Łomży. Dowożenie ze Starej Łomży do Szkoły Podstawowej w Podgórzu realizuje w formie przewozów specjalnych Firma „Maja” Marcin Ceran.

Dowożenie do Szkoły Podstawowej w Konarzycach z Giełczyna, Zawad i Kraski realizujemy własnym autobusem szkolnym.

Zgodnie z obowiązkiem wynikającym z art. ustawy Prawo Oświatowe zapewniono dowożenie 6 uczniów niepełnosprawnych do Zespołu Szkół Specjalnych w Łomży oraz do Specjalnego Ośrodka Wychowawczego w Długoborzu. Dowożenie zapewniono w formie refundowania rodzicom lub opiekunom prawnym przewozów dzieci samochodami prywatnymi. Zasady dowożenia i refundacji zawarto w umowach cywilnoprawnych zawieranych pomiędzy rodzicami i Wójtem Gminy Łomża.

W 2020 roku wydatki związane z dowożeniem uczniów stanowiły kwotę 290 431,44 zł.

Zarząd Ekonomiczny Szkół Gminy Łomża przekazuje dotacje na utrzymanie dzieci z gminy Łomża w przedszkolach publicznych i niepublicznych na terenie miasta Łomża. Do przedszkoli na terenie miasta uczęszczało średnio 97 dzieci z terenu gminy. Dotacje na ten cel przekazywane były na podstawie miesięcznych not obciążeniowych i wyniosły w 2020 r. łącznie 686 884,51 zł.

Zadaniem Zarządu Ekonomicznego Szkół Gminy Łomża było przeprowadzenie postępowań w sprawach przyznawania stypendiów szkolnych i stypendiów za wyniki w nauce i sporcie dla uczniów szkół gminy.

Obsługa administracyjna i finansowa wypłat stypendiów szkolnych wiąże się z przyjmowaniem wniosków w tym przedmiocie, prowadzeniem postępowań w sprawie ich rozpatrzenia w formie decyzji administracyjnych, rozliczeniami faktur i rachunków za zakupy do celów edukacyjnych dokonanych na rzecz uczniów przez rodziców oraz pełnoletnich uczniów, a następnie na ich podstawie na zasadach refundacji wykonaniem wypłat stypendiów wnioskodawcom. W 2020 roku przygotowano i wydano 345 decyzji administracyjnych w tym zakresie i wypłacono taką liczbę świadczeń.

W drugim półroczu roku szkolnego 2019/2020 za okres od stycznia do czerwca 2020 wypłacono stypendia dla 191 uczniów na kwotę 137 320,00 zł oraz 1 zasiłek szkolny w kwocie 620,00 zł.

W pierwszym półroczu roku szkolnego 2020/2021 do końca grudnia 2020 r. stypendium szkolne otrzymało 152 uczniów na kwotę 92 560,00 zł oraz jeden uczeń zasiłek szkolny w kwocie 620,00 zł. Całkowity koszt realizacji świadczeń pomocy materialnej dla uczniów w formie stypendiów i zasiłków szkolnych wypłaconych w 2020 r. to kwota 230 500,00 zł, w tym udział środków własnych gminy w kwocie 23 749,00 zł co stanowiło ponad 10,3 % całości wydatków.

Środki z dotacji na dofinansowanie świadczeń pomocy materialnej dla uczniów o charakterze socjalnym oraz udział finansowy gminy przeznaczony na ten cel pozwoliły na pełną realizację zadania poprzez wypłatę stypendiów szkolnych dla wszystkich uprawnionych uczniów.

Zarząd Ekonomiczny Szkół Gminy Łomża prowadził postępowania i przygotował 84 decyzje Wójta Gminy Łomża w sprawach stypendiów dla uczniów szkół Gminy Łomża za wyniki w nauce i sporcie. Na podstawie decyzji wydanych przez Pana Wójta stypendia za wyniki w nauce i sporcie w I półroczu roku szkolnego 2019/2020 w lutym 2020 r. wypłacono 35 uczniom na łączną kwotę 6 900,00 zł, zaś za wyniki w II półroczu roku szkolnego 2019/2020 wypłacono w czerwcu 2020 r. stypendia 49 uczniom na łączną kwotę 7 865,00 zł.

W zakresie działalności Zarządu znajduje się również prowadzenie spraw związanych z dofinansowaniem pracodawcom ze środków budżetu państwa szkolenia młodocianych pracowników z terenu gminy w ramach nauki zawodu bądź przyuczenia do wykonywania określonej pracy. W 2020 roku w wyniku przeprowadzonych w tym zakresie postępowań i na podstawie decyzji wydanych przez Wójta Gminy Łomża wypłacono dofinansowanie dla 6 pracodawców na łączną kwotę 40 061,07 zł.

Zarząd Ekonomiczny Szkół Gminy Łomża przy stałej współpracy z dyrektorami szkół prowadzi obsługę administracyjną i finansową zakupu dla uczniów podręczników szkolnych. W 2020 roku szkoły dokonały zakupu podręczników na rok szkolny 2020/2021 w ramach uzyskanej dotacji na łączną kwotę 82 551,69 zł.



Zarząd Ekonomiczny Szkół Gminy Łomża realizował obsługę finansową projektów edukacyjnych związanych z dotacjami z budżetu państwa i środków Unii Europejskiej.

Do końca czerwca 2020 r. rozliczano projekt pn. „TRENING CZYNI MISTRZA” finansowany w ramach Regionalnego Programu Operacyjnego Województwa Podlaskiego na lata 2014-2020. Projekt skierowany był do 62 uczniów oraz 6 nauczycieli szkół podstawowych w Jarnutach, Pniewie, Puchałach i Konarzycach. Celem projektu było podniesienie sprawności nauczania (podniesienie poziomu wiedzy i kompetencji 6 nauczycieli) oraz umiejętności samodzielnego uczenia, a także działań mających na celu poprawę wyników osiągalnych w nauce przez uczniów. W ramach projektu prowadzone były dodatkowe zajęcia rozwijające z uczniami klas V-VIII z matematyki, języka angielskiego oraz dotyczące efektywnego uczenia się tj. np. technik szybkiego czytania, technik pamięciowych. Zrealizowane zostały również dodatkowe szkolenia nauczycieli i zakup pomocy dydaktycznych i wyposażenie szkolnych pracowni. W ramach projektu w 2020 roku wykorzystano przyznane środki w kwocie 49 883,32 zł w tym dokonano zakupu pomocy dydaktycznych na kwotę 9 239,84 zł.

We współpracy z dyrektorami szkół podstawowych w Wygodzie, Podgórzu i Kupiskach trwa realizacja projektu edukacyjnego „Bądź Mistrzem” realizowanego z dofinansowaniem funduszy europejskich w ramach Regionalnego Programu Operacyjnego Województwa Podlaskiego. Projekt ma na celu podniesienie sprawności nauczania oraz samodzielnego uczenia się, a także poprawę wyników osiąganych w nauce przez uczniów i uczennice szkół podstawowych w Wygodzie, Podgórzu i Kupiskach. Przeprowadzono już pierwsze zajęcia w szkołach. Dokonano zakupów materiałów i pomocy edukacyjnych dla uczniów. Zakupiono sprzęt w postaci 24 laptopów i 3 bezdotykowych monitorów interaktywnych. Całkowita wartość projektu to 299 787,50 zł z czego kwota 284 807,50 zł stanowi dofinansowanie w ramach Regionalnego Programu Operacyjnego Województwa Podlaskiego na lata 2014-2020.

W czerwcu 2020 roku przygotowaliśmy wniosek do Ministerstwa Edukacji Narodowej o środki na wyposażenie w pomoce dydaktyczne dla szkół podstawowych. Dzięki pozytywnemu rozpatrzeniu wniosku udało się uzyskać środki na ten cel z rezerwy subwencji oświatowej na kwotę 93 220,00 zł. Zgodnie z treścią uzasadnienia wniosku w 2020 roku zostały zrealizowane zakupy pomocy dydaktycznych z geografii, biologii, fizyki i chemii dla Szkół Podstawowych w Pniewie i w Jarnutach.

W listopadzie 2020 roku Gmina Łomża uzyskała na podstawie wniosków od dyrektorów szkół kwotę 62 500,00 zł z rezerwy subwencji oświatowej na zakup przez nauczycieli sprzętu informatycznego do prowadzenia zajęć w ramach zdalnej nauki. Zarząd we współpracy z dyrektorami przeprowadził weryfikację zakupów dokonanych przez nauczycieli z dokonaniem dla nich wypłat środków na ten cel.

Zarząd w 2020 roku prowadził sprawy związane z utrzymaniem obiektu ORLIK w Pniewie w tym również prowadzeniem tam zajęć przez animatora sportu. Na podstawie umowy z animatorem w zespole boisk sportowych „Orlik” prowadzono zajęcia sportowe w okresie od 1 lipca 2020 r. do 30 listopada 2020 r. Działalność animatora była finansowana w połowie ze środków ministerstwa sportu za pośrednictwem Instytutu Sportu w Warszawie. Koszt utrzymania obiektu łącznie z wynagrodzeniem animatora to 10 084,28 zł w tym: zakup materiałów i wyposażenia - 503,99 zł, zakup energii elektrycznej i wody - 3 320,10 zł i zakup usług remontowych 260,19 zł.

Koszty wspólnej obsługi jednostek oświatowych prowadzonej przez Zarząd Ekonomiczny Szkół Gminy Łomża w 2020 roku wynosiły według planu wydatków 758 991,00 zł, zaś wykonanie to 753 455,66 zł. W związku z finansowaniem zadań oświatowych Gmina Łomża w 2020 roku uzyskała subwencję oświatową w następującej wysokości:

Kwota części oświatowej subwencja ogólnej wynikająca z metryczki na rok 2020 (SOA + SOB) w 2020 r. 8 082 331,00 zł. W tym kwota subwencji na zadania pozaszkolne (SOC) w

2020 r. wyniosła 430 519,90 zł oraz kwota subwencji na realizację zadań wymagających stosowania specjalnej organizacji nauki 453 072,00 zł.

Ostateczna kwota części oświatowej subwencji ogólnej uzyskana przez Gminę 2020 r. łącznie z rezerwą subwencji uzyskaną na zakup pomocy dydaktycznych 93 220,00 zł oraz na zakup przez nauczycieli sprzętu informatycznego do prowadzenia zajęć w ramach zdalnej nauki 62 500,00 zł wyniosła łącznie 8 238 051,00 zł.

TREŚĆ	Jarnuty	Konarzyce	Kupiski	Pniewo	Podgórze	Puchały	Wygoda	Lutostań (dotacje dla Stowarzyszeni a Edukator w Łomży)
<b>Rozdział 80101 szkoły podstawowe + rozdział 80150 specjalna organizacja nauki</b>								
Liczba uczniów 2019/2020	92	153	152	57	57	42	127	21
Liczba uczniów 2020/2021	103	168	143	57	60	42	123	20
Średnia liczba uczniów	95,67	158,00	149,00	57,00	58,00	42,00	125,67	20,67
Ogółem plany na 2020r.	1 638 166,00	2 263 137,40	1 961 249,00	1 465 236,00	1 483 735,00	1 056 865,67	2 152 368,00	578 019,98
Wynagrodzenia i pochodne	1 472 309,19	2 037 103,39	1 768 352,07	1 279 338,41	1 348 258,62	929 364,92	1 939 512,99	
Pozostałe wydatki	155 265,15	206 816,74	178 205,13	170 591,64	114 352,80	111 121,07	198 169,74	
Ogółem wydatki w 2020	1 627 574,34	2 243 920,13	1 946 557,20	1 449 930,05	1 462 611,42	1 040 485,99	2 137 682,73	578 019,98
Średnie wydatki na jednego ucznia	17 012,97	14 202,03	13 064,14	25 437,37	25 217,44	24 773,48	17 010,74	27 968,71
<b>Rozdział 80103 Oddziały przedszkolne + rozdział 80149 specjalna organizacja nauki</b>								
Liczba uczniów 2019/2020	30	16	24	17	33	12	31	6
Liczba uczniów 2020/2021	19		15	14	21	8	15	11
Ogółem plany na 2020r.	216 732,00	91 883,00	143 587,00	187 187,00	189 827,00	108 333,00	167 014,00	77 468,16
Wynagrodzenia i pochodne	205 839,21	86 059,07	132 398,88	178 308,09	180 435,41	102 971,23	159 121,21	
Pozostałe wydatki	8 606,68	4 524,51	8 391,73	6 602,78	9 085,27	4 028,21	7 050,56	
Ogółem wydatki w 2020	214 445,89	90 583,58	140 790,61	184 910,87	189 520,68	106 999,44	166 171,77	77 468,16
<b>Rozdział 80106 Inne formy wychowania przedszkolnego</b>								
Liczba uczniów 2019/2020		46	20				20	
Liczba uczniów 2020/2021		45	20				23	
Ogółem plany na 2020r.		259 300,00	142 832,00				140 506,00	
Wynagrodzenia i pochodne		246 041,60	129 438,11				134 031,60	
Pozostałe wydatki		12 210,40	11 466,02				6 252,51	
Ogółem wydatki w 2020		258 252,00	140 904,13				140 284,11	
<b>Rozdział 85401 Świetlice szkolne</b>								
Ogółem plany na 2020r.	96 361,00	1 000,00	86 354,00		18 030,00		95 233,00	
Wynagrodzenia i pochodne	92 191,56	0,00	80 596,20		16 939,17		90 055,79	
Pozostałe wydatki	3 919,57	999,38	5 480,57		1 015,62		2 974,54	
Ogółem wydatki w 2020	96 111,13	999,38	86 076,77		17 954,79		93 030,33	
<b>Rozdział 80146 Doksztalcanie i doskonalenie nauczycieli</b>								
Plany na 2020r.	8 990,00	11 933,00	10 616,00	7 425,00	8 847,00	5 784,00	12 009,00	
Zakup materiałów szkoleniowych								
Szkolenia,kursy,warsztaty,studia	6 497,00	3 604,12	8 546,00	500,00	2 970,00	4 271,80	10 140,00	
Ogółem wydatki w 2020	6 497,00	3 604,12	8 546,00	500,00	2 970,00	4 271,80	10 140,00	
<b>Rozdział 80148 Stołówki szkolne i przedszkolne</b>								
Plany na 2020r.	500,00	1 000,00	1 300,00		2 000,00		2 000,00	
Zakup materiałów,wypożyczenia	495,90	988,18	587,94		1 499,99		1 996,90	
Zakup usług	0,00	0,00	150,00		0,00		0,00	
Ogółem wydatki w 2020	495,90	988,18	737,94		1 499,99		1 996,90	
<b>Rozdział 80195 Pozostała działalność</b>								
Plany na 2020r.	10 769,00	25 248,00	25 018,00	13 764,00	7 745,00	2 902,00	23 314,00	
Zapomogi zdrowotne nauczycieli	0,00	250,00	400,00	200,00	0,00	0,00	650,00	
Różne opłaty i składki	0,00	1 260,10	2 268,18	756,06	2 016,16	0,00	2 840,59	
Odpis na ZFŚS/emeryci/	9 645,00	22 456,00	21 391,00	12 036,00	4 539,00	2 179,00	18 673,00	
Ogółem wydatki w 2020	9 645,00	23 966,10	24 059,18	12 992,06	6 555,16	2 179,00	22 163,59	
PLAN OGÓŁEM	1 971 518,00	2 653 501,40	2 370 956,00	1 673 612,00	1 710 184,00	1 173 884,67	2 592 444,00	655 488,14
WYDATKI OGÓŁEM	1 954 769,26	2 622 313,49	2 347 671,83	1 648 332,98	1 681 112,04	1 153 936,23	2 571 469,43	655 488,14

## Rodzina i Pomoc Społeczna

Ustawa o pomocy społecznej nakłada na gminę obowiązek udzielania pomocy osobom i rodzinom znajdującym się w trudnej sytuacji życiowej. Pomoc społeczna może być świadczona w formie pieniężnej i niepieniężnej, a podstawą przyznania pomocy - niezależnie od formy - jest przeprowadzenie wywiadu środowiskowego i wydanie na tej podstawie stosownej decyzji. Prowadzenie całokształtu spraw w zakresie pomocy społecznej na terenie Gminy Łomża zajmuje się Ośrodek Pomocy Społecznej Gminy Łomża, który jest jednostką organizacyjną Gminy Łomża.

OPS Gminy Łomża realizuje również zadania wynikające z innych, aniżeli ustawa o pomocy społecznej, aktów prawnych. Należą do nich w szczególności: ustawa o świadczeniach rodzinnych, ustawa o pomocy osobom uprawnionym do alimentów, ustawa o przeciwdziałaniu przemocy w rodzinie, ustawa o wspieraniu rodziny i systemie pieczy zastępczej, ustawa o świadczeniach opieki zdrowotnej finansowanych ze środków publicznych, ustawa o Karcie Dużej Rodziny, od 1 kwietnia 2016 r. także ustawa o pomocy państwa w wychowywaniu dzieci, tj. Rządowy program Rodzina 500+ oraz od 1 lipca 2018 roku Program „Dobry start” 300+.

W 2020 r. na realizację zadań zleconych oraz zadań własnych wydatkował środki w łącznej kwocie 18 716 195,83 zł Ośrodek Pomocy Społecznej Gminy Łomża.

W Ośrodku Pomocy Społecznej Gminy Łomża struktura zatrudnienia w 2020 roku przedstawiała się następująco:

- Kierownik Ośrodka Pomocy Społecznej,
- Główna księgowa,
- Podinspektor ds. księgowo-płacowych,
- 2 specjalistów pracy socjalnej,
- 2 pracowników socjalnych,
- 3 podinspektorów do spraw świadczeń rodzinnych i wychowawczych,
- Podinspektor do spraw świadczeń z funduszu alimentacyjnego,
- Asystent rodziny,
- Pomoc administracyjna,
- Koordynator Klubu Seniora,
- Sprzątaczką.

Na utrzymanie Ośrodka Pomocy Społecznej w 2020 roku wydatkowano 590 657,45, co stanowiło 91,78 % planowanych środków.

Na wydatki związane z działalnością ośrodka i realizację jego zadań statusowych zaplanowano wynagrodzenia dla pracowników oraz z umów zlecenia, wydatki na podróże służbowe, na badania okresowe, na zakup materiałów i wyposażenia, na zakup usług remontowych, na opłaty pocztowe i bankowe oraz usługi informatyczne, za usługi telekomunikacyjne, na szkolenia pracowników, na ubezpieczenie sprzętu oraz podatek od nieruchomości.

W związku z ogłoszoną epidemią Pracownicy Ośrodka Pomocy Społecznej przy współpracy Ochotniczej Straży Pożarnej rozwozili paczki żywnościowe dla osób starszych, samotnych i niepełnosprawnych i przewlekłe chorych. Dla osób przebywających na kwarantannie bądź izolacji dostarczane były gorące obiady. W ramach programu 2019 /2020 dla osób korzystających z pomocy żywnościowej przeprowadzono 3 warsztaty edukacyjnych w ramach działań towarzyszących:

- żywieniowo dietetycznych - jedno spotkanie dla 20 uczestników,

- Kulinarynych - jedno spotkanie dla 20 uczestników,
- Niemarnowania żywności - jedno spotkanie dla 20 uczestników.

W związku z panującym zagrożeniem epidemicznym w Polsce Ośrodek Pomocy Społecznej Gminy Łomża współpracował z Powiatową Stacją Sanitarno - Epidemiologiczną Województwa Podlaskiego w Łomży. Celem współpracy było i jest zdrowie i życie każdego człowieka, że szczególną troską adresowaną do osób starszych, słabszych, bardziej podatnych na zakażenie i ciężki przebieg COVID-19, osób w izolacji domowej i kwarantannie.

W Ośrodku Pomocy Społecznej Gminy Łomża znajduje się punkt zgłoszeń potrzeb transportowych osób mających trudności w samodzielnym dotarciu do punktów szczepień przeciwko wirusowi SARS CoV – 2 w tym osób niepełnosprawnych. Punkt czynny jest w godzinach pracy ośrodka, tj. od 7:45 do 15:45 od poniedziałku do piątku.

### Domy pomocy społecznej

Kierowanie do domu pomocy społecznej i ponoszenie odpłatności za pobyt mieszkańca gminy w tym domu jest zadaniem własnym gminy o charakterze obowiązkowym. Do skorzystania z prawa pobytu w domu pomocy społecznej konieczne jest zaistnienie przesłanek określonych przepisami ustawy o pomocy społecznej: konieczność całodobowej opieki z powodu wieku, choroby lub niepełnosprawności; brak możliwości samodzielnego funkcjonowania przez osobę w codziennym życiu; brak możliwości zapewnienia tej osobie przez gminę niezbędnej pomocy w formie usług opiekuńczych.

Obowiązani do wnoszenia opłaty za pobyt w domu pomocy społecznej są w kolejności: mieszkaniowie domu, a w przypadku osób małoletnich przedstawiciele ustawowi z dochodów dziecka; małżonek, zstępni przed wstępnymi; gmina, z której osoba została skierowana do domu pomocy społecznej. Zgodnie z art. 61 ust. 3 ustawy o pomocy społecznej w przypadku niewywiązywania się osób z obowiązku opłaty za pobyt w domu pomocy społecznej, opłaty te zastępczo wnosi gmina, z której osoba została skierowana do domu pomocy społecznej. Gminie natomiast przysługuje prawo dochodzenia zwrotu poniesionych na ten cel wydatków.

Odpłatność za pobyt mieszkańca gminy w domu pomocy społecznej ciąży na gminie tylko wówczas, gdy on sam i osoby mu bliskie nie wnoszą takiej opłaty. Pobyt w DPS jest odpłatny do wysokości średniego miesięcznego utrzymania. W domu pomocy społecznej o zasięgu powiatowym średni miesięczny koszt utrzymania ustala starosta i ogłasza w wojewódzkim dzienniku urzędowym, nie później niż do 31 marca każdego roku.

Na dzień 31.12.2020 r. w domach pomocy społecznej przebywało 7 mieszkańców skierowanych przez gminę:

- Dom Pomocy Społecznej w Garbarach – 2 osoby,
- Dom Pomocy Społecznej w Kownatach – 2 osoby,
- Dom Pomocy Społecznej w Ostrołęce – 2 osoby,
- Dom Pomocy Społecznej w Kalinowie – 1 osoba.

Osobie samotnej, która z powodu wieku, choroby lub innych przyczyn wymaga pomocy innych osób, a jest jej pozbawiona, przysługuje pomoc w formie usług opiekuńczych lub specjalistycznych usług opiekuńczych. Natomiast w przypadku braku możliwości zapewnienia usług opiekuńczych w miejscu zamieszkania osoba wymagająca z powodu wieku lub niepełnosprawności pomocy innych osób może korzystać z usług opiekuńczych i bytowych w formie rodzinnego domu pomocy.

Rodzinny dom pomocy stanowi formę usług opiekuńczych i bytowych świadczonych całodobowo przez osobę fizyczną lub organizację pożytku publicznego dla nie mniej niż 3 i nie więcej niż 8 zamieszkujących wspólnie osób wymagających z powodu wieku lub

niepełnosprawności wsparcia w tej formie. Odpłatność za pobyt w rodzinnym domu pomocy wygląda analogicznie jak w przypadku domów pomocy społecznej.

Z terenu gminy w 2020 roku 4 osoby przebywały w tego rodzaju placówce. Były to:

- Dom Rodzinny „Pod Dobrym Aniołem” – 2 osoby,
- Łomżyńskie Stowarzyszenie Pomocy Osobom z Chorobą Alzheimera „Paradiso” – 2 osoby.

Z chwilą umieszczenia ww. osób w rdp na terenie gminy Łomża nie funkcjonowała placówka realizująca zadanie. Obecnie na terenie gminy Łomża funkcjonuje tego typu placówka w Kupiskach Starych.

## Zasiłki i pomoc w naturze

Zasiłek okresowy - przeznaczony jest dla osób i rodzin bez dochodów lub o dochodach niższych, niż ustawowe kryterium oraz zasobach pieniężnych nie wystarczających na zaspokojenie niezbędnych potrzeb życiowych. Zasady przyznania tej formy pomocy określa art. 38 ust. 1 ustawy o pomocy społecznej, stanowiący, iż zasiłek okresowy z pomocy społecznej przysługuje w szczególności ze względu na: długotrwałą chorobę, niepełnosprawność, bezrobocie, możliwość utrzymania lub nabycia uprawnień do świadczeń z innych systemów zabezpieczenia społecznego. Świadczenie to stanowi różnicę między przyjętym kryterium, a posiadanym dochodem, uprawniającym do świadczeń z pomocy społecznej, przy czym ustalona minimalna gwarantowana wysokość tego świadczenia w roku 2020 wynosiła:

- dla osób samotnych – w wysokości 50% kwoty różnicy między kryterium dochodowym (701 zł), a faktycznie posiadanym dochodem;
- dla rodziny – w wysokości 50% kwoty różnicy między kryterium dochodowym rodziny (528 zł na osobę w rodzinie), a faktycznie posiadanym dochodem rodziny.

Zasiłek okresowy jest wypłacany ze środków pochodzących z dotacji budżetu państwa.

Pomocą w formie zasiłków okresowych objętych zostało 64 rodziny w tym:

- z tytułu bezrobocia - 29 rodzin,
- z tytułu długotrwałej choroby – 15 rodzin,
- z tytułu niepełnosprawności – 9 rodzin,
- z tytułu innych powodów – 17 rodzin (przemoc w rodzinie, potrzeba ochrony macierzyństwa, bezradność w sprawach opiekuńczo wychowawczych).

Łączne wydatki na zasiłki okresowe w 2020 roku wyniosły 172 868,93 zł,

Zasiłek celowy adresowany jest do osób i rodzin w celu zaspokojenia niezbędnej potrzeby, w szczególności: zakup żywności, leków i leczenia, opału, odzieży, niezbędnych przedmiotów użytku domowego, drobnych remontów i napraw w mieszkaniu, a także kosztów pogrzebu. Świadczenie ma charakter jednorazowy. Kryterium uprawniające do zasiłku celowego jest analogiczne, jak w przypadku zasiłku stałego oraz okresowego. Zasiłek ten jest wypłacany ze środków własnych gminy. W 2020 roku z tego typu pomocy skorzystało: 63 rodziny.

Specjalny zasiłek celowy – większość świadczeń z pomocy społecznej wymaga spełnienia kryterium dochodowego, jednak pomoc społeczna musi reagować na wiele nieprzewidzianych prawem sytuacji, elastyczność w przyznawaniu pomocy pieniężnej wyrażają przepisy o szczególnych przypadkach wypłaty zasiłków. Zgodnie z art. 41 ustawy o pomocy społecznej osobie lub rodzinie, przekraczającym kryteria dochodowe, w szczególnych okolicznościach może być przyznany specjalny zasiłek celowy nie podlegający zwrotowi. Jego wysokość nie może jednak przekraczać odpowiednio kwoty kryterium dochodowego osoby samotnie gospodarującej lub rodziny. Zasiłek ten jest wypłacany ze środków własnych gminy. Osoby, które w 2020 roku skorzystały z tego typu pomocy to: 52.



Zasiłek celowy na pokrycie wydatków powstałych w wyniku zdarzenia losowego – osobie albo rodzinie, które poniosły straty w wyniku zdarzenia losowego może być przyznany zasiłek celowy niezależnie od dochodu i może nie podlegać zwrotowi. W 2020 roku ośrodek przyznał 1 zasiłek dla 1 rodziny na kwotę: 2 000zł.

Zgodnie z ustawą z dnia 12.03.2004 r. o pomocy społecznej do zadań własnych gminy o charakterze obowiązkowym należy sprawianie pogrzebu, w tym osobom bezdomnym. W 2020 roku Ośrodek Pomocy Społecznej Gminy Łomża zorganizował usługę dla 2 osób na łączną kwotę: 3 595zł.

W budżecie Gminy Łomża na realizację zasiłków celowych zabezpieczone były środki własne w wysokości 93 311,00 zł, a wydatkowane na nie w 2020 r. kwotę 73 867,21 zł.

Zasiłek stały przysługuje osobom całkowicie niezdolnym do pracy z powodu wieku lub niepełnosprawności i stanowi uzupełnienie dochodu tych osób do kryterium ustawowego. Świadczenie jest zróżnicowane pod względem wysokości, zależnie od dochodu osób oraz dochodu na osobę w rodzinie. Wysokość zasiłku stanowi, bowiem różnicę między owym kryterium (w przypadku osób samotnie gospodarujących – 701 zł, w przypadku osób w rodzinie 528 zł), a dochodem osoby lub rodziny potrzebującej wsparcia. Pomocą społeczną w formie zasiłków stałych zostały objęte 27 osoby, wypłacono 260 świadczeń na kwotę 158 280,76zł.

#### Program wieloletni „Posiłek w szkole i domu”

Pomoc udzielana jest na podstawie Uchwały Nr 140 Rady Ministrów z dnia 15 października 2018 r. w sprawie ustanowienia wieloletniego programu wspierania finansowego gmin w zakresie dożywiania „Posiłek w szkole i domu”.

W ramach programu realizowane są działania dotyczące w szczególności zapewnienia pomocy w zakresie dożywiania dzieciom do 7 roku życia, uczniom do czasu szkoły podstawowej i szkoły średniej oraz osobom i rodzinom znajdującym się w sytuacjach wymienionych w art. 7 ustawy o pomocy społecznej, w szczególności osobom samotnym, w podeszłym wieku, chorym lub niepełnosprawnym.

Celem Programu jest wsparcie gmin w wypełnianiu zadań własnych o charakterze obowiązkowym w zakresie dożywiania dzieci oraz zapewniania posiłku osobom jego pozbawionym, ze szczególnym uwzględnieniem osób z terenów objętych wysokim poziomem bezrobocia i ze środowisk wiejskich. Ponadto program zakłada długofalowe działanie w zakresie poprawy stanu zdrowia dzieci i młodzieży poprzez ograniczanie zjawiska niedożywienia, upowszechnianie zdrowego stylu żywienia, poprawę poziomu życia osób i rodzin o niskich dochodach oraz rozwój w gminach bazy żywieniowej, ze szczególnym uwzględnieniem potrzeb dzieci i młodzieży.

Pomoc w ramach w/w programu może być udzielona w formie posiłku, świadczenia pieniężnego na zakup posiłku lub żywności, albo świadczenia rzeczowego w postaci produktów żywnościowych. Z pomocy w tej formie mogą skorzystać osoby, bądź rodziny których dochód nie przekracza odpowiednio 150% kwoty kryterium dochodowego osoby samotnie gospodarującej lub rodziny.

Zgodnie z umową zawartą pomiędzy Wojewodą Podlaskim a Wójtem Gminy Łomża - na realizację tego Programu w 2020 r. ustalono dotację celową z budżetu państwa.

Pomoc w formie gorącego posiłku udzielana była uczniom Szkoły Podstawowej w Podgórzu, Szkoły Podstawowej w Wygodzie, Szkoły Podstawowej w Pniewie, Szkoły Podstawowej w Kupiskach, Szkoły Podstawowej w Jarnutach, Szkoły Podstawowej w Konarzycach, uczniom pochodzącym z naszego terenu zamieszkujących w internatach i bursach szkolnych w Łomży oraz Marianowie jak również dzieciom uczęszczającym do łomżyńskich oddziałów przedszkolnych.

Ze wsparcia w formie posiłków skorzystało 115 dzieci uczących się.

Łącznie w 2020 roku na realizację programu wydatkowano kwotę 86 852,4 zł, czyli 54,71 % środków zaplanowanych. Niski procent realizacji planu wynika z sytuacji epidemiologicznej w kraju, która przyczyniła się do zamknięcia szkół, a jednocześnie braku możliwości realizowania zadania zgodnie z założonym planem.

#### Program „Wspieraj Seniora”

Ośrodek Pomocy Społecznej przystąpił do programu „Wspieraj Seniora” na 2020, którego celem było zapewnienie usługi wsparcia Seniorów w wieku 70 lat i więcej, którzy w obowiązującym stanie epidemii zdecydują się na pozostanie w domu. Usługa wsparcia polegała w szczególności na dostarczeniu zakupów obejmujących artykuły podstawowej potrzeby, w tym artykuły spożywcze, środki higieny osobistej oraz realizacji recept. Program adresowany był do:

1. osób w wieku 70 lat i więcej, które pozostaną w domu w związku z zagrożeniem zakażeniem Covid-19,
2. w szczególnych przypadkach osoby poniżej 70 roku życia.

W realizacji programu z pomocy i wsparcia skorzystało 10 osób.

#### „Karta Seniora Gminy Łomża”

Program „Karta Seniora Gminy Łomża” został przyjęty Uchwałą Nr VI/50/19 Rady Gminy Łomża z dnia 29 marca 2019 r. Wprowadza ona system zniżek oraz dodatkowych uprawnień, a jej posiadacze mają możliwość korzystania z szerokiego katalogu oferty kulturalnej, rekreacyjnej czy usługowej oferowanej przez gminę czy też inne podmioty z terenu gminy, a także przez prywatnych przedsiębiorców. Obecnie w programie uczestniczy 21 podmiotów z terenu gminy oraz miasta Łomża, z którymi Gmina Łomża ma podpisane porozumienie. W 2020 roku przyjęto 78 wniosków, wydano łącznie na dzień 31 grudnia 2020r - 167 kart.

W celu wykonywania zadań własnych gminy Łomża w zakresie zapewnienia wsparcia Seniorom poprzez umożliwienie korzystania z oferty opiekuńczej, aktywizującej, edukacyjnej, kulturalnej, rekreacyjnej oraz prozdrowotnej Rada Gminy Łomża utworzyła ośrodki wsparcia pod nazwą: Klub „Senior+” w Pniewie i Klub „Senior+” w Podgórzu. Ośrodki te działają w ramach struktury organizacyjnej Ośrodka Pomocy Społecznej Gminy Łomża. Ośrodki powstały i działają dzięki pozyskaniu przez Gminę Łomża zewnętrznych środków finansowych na uruchomienie i prowadzenie Klubów Senior+ w Pniewie i w Podgórzu. Pierwszy powstał w siedzibie Gminnego Ośrodka Kultury, drugi działa przy Bibliotece Publicznej Gminy Łomża. Klub „Senior+” przeznaczony dla nieaktywnych zawodowo mieszkańców, którzy ukończyli 60 lat –zarówno mężczyzn, jak i kobiet, a także osób niepełnosprawnych. W minionym roku ze względu na pandemię koronawirusa działalność Klubów Seniora była ograniczona.

Za działania na rzecz seniorów Gmina Łomża otrzymała w 2020 roku tytuł „Miejsce przyjazne seniorom”. Wyróżnienie Gminie przyznano podczas II Łomżyńskiego Forum Seniora organizowanego przez Podlaską Federację Organizacji Pozarządowych oraz Ośrodek Wsparcia Ekonomii Społecznej w Łomży.



## Rodzina

Rządowy program Rodzina 500 Plus zgodnie z ustawą z dnia 11 lutego 2016 r. o pomocy państwa w wychowywaniu dzieci, ma za zadanie pomóc w wychowaniu dzieci poprzez przyznawanie świadczeń wychowawczych. Wypłacane pieniądze mają posłużyć jako częściowe pokrycie kosztów związanych z zaspokojeniem potrzeb życiowych oraz wychowaniem dziecka. Program w swoim założeniu poza poprawą sytuacji polskich rodzin ma również zadanie przyczynić się do zwiększenia dzietności. Zasiłek przysługuje na dziecko do momentu ukończenia przez nie 18-stego roku życia. Z pomocy mogą skorzystać obywatele Polski oraz cudzoziemcy zamieszkujący terytorium RP. O świadczenia mogą starać się rodzice, jeden rodzic, a także opiekunowie dziecka: prawni i faktyczni.

Z Programu „Rodzina 500+” skorzystało 1 329 rodzin na 2 329 dzieci. Na realizację wypłat dla rodzin z Gminy Łomża w 2020 roku przeznaczono środki w łącznej wysokości 12 951 526,44 zł

### Świadczenia rodzinne, fundusz alimentacyjny oraz składki na ubezpieczenie emerytalne i rentowe z ubezpieczenia społecznego

Ustawa z dnia 28 listopada 2003 r. o świadczeniach rodzinnych, określa warunki nabywania prawa oraz zasady ustalania, przyznawania i wypłacania świadczeń rodzinnych. Głównym kryterium, które decyduje o przyznaniu zasiłku rodzinnego jest kryterium na osobę w rodzinie lub dochodu osoby uczącej się. Zasiłek rodzinny jest przyznawany, gdy dochód ten nie przekracza:

- 674,00 zł,
- 764,00 zł w przypadku, gdy członkiem rodziny jest dziecko niepełnosprawne w stopniu umiarkowanym lub znacznym.

W sytuacji, gdy wyżej wskazany dochód zostanie przekroczony jest możliwość przyznania zasiłku z zastosowaniem „złotówka za złotówkę”. Polega on na tym, że jeśli dochód zostanie przekroczony zasiłek rodzinny jest przyznawany jednak w pomniejszeniu o taką kwotę, o jaką przekroczono wymagany dochód.

Zasiłek rodzinny przysługuje do ukończenia przez dziecko 18 lat albo 21, gdy uczy się w szkole. Zasiłek rodzinny może przysługiwać do 24 roku życia, jeżeli dziecko kontynuuje dalszą naukę w szkole lub w szkole wyższej i jest niepełnosprawne w stopniu umiarkowanym lub znacznym. Jeżeli ukończenie 24 lat wypadnie w trakcie ostatniego roku studiów to zasiłek rodzinny przysługuje do końca tego roku akademickiego.

Wypłacono:

1. Zasiłek rodzinny wraz z dodatkami dla 880 rodzin,
2. Zasiłku pielęgnacyjnego dla 181 osób,
3. Świadczenia pielęgnacyjnego dla 40 rodzin,
4. Specjalnego zasiłku opiekuńczego dla 12 osób,
5. Zasiłku dla opiekuna dla 11 osób,
6. Jednorazowej zapomogi z tytułu urodzenia dziecka dla 80 rodzin,

Warunki i tryb otrzymania świadczeń z funduszu alimentacyjnego:

- a) bezskuteczna egzekucja alimentów przez co najmniej dwa miesiące,
- b) dochody rodziny nieprzekraczające 725 zł (netto) miesięcznie, od 01 października 2020 r. 900,00 zł netto.
- c) osoba uprawniona nie ma ukończonych 18 lat lub 25 lat, jeżeli uczy się w szkole lub szkole wyższej albo w przypadku posiadania orzeczenia o znacznym stopniu

- niepełnosprawności – bezterminowo,
- d) świadczenia wypłacane są w kwocie zasądzonych alimentów, nie wyższej jednak niż 500 zł na osobę uprawnioną (dziecko),
  - e) świadczenia przyznawane są na okres od 1 października do 30 września następnego roku.

Prawo do świadczeń z FA ustala się na okres począwszy od miesiąca, w którym wpłynął wniosek do organu właściwego wierzyciela. Prawo do świadczeń z FA mają zarówno dzieci wychowywane przez samotnych rodziców, jak i dzieci z rodzin pełnych. Za bezskuteczną uważa się egzekucję, w wyniku której w okresie ostatnich dwóch miesięcy nie wyegzekwowano pełnej należności z tytułu zaległych i bieżących zobowiązań alimentacyjnych; za bezskuteczną egzekucję uważa się również niemożność wszczęcia lub prowadzenia egzekucji alimentów przeciwko dłużnikowi alimentacyjnemu przebywającemu poza granicami Rzeczypospolitej Polskiej, w szczególności z powodu:

- braku podstawy prawnej do podjęcia czynności zmierzających do wykonania tytułu wykonawczego w miejscu zamieszkania dłużnika,
- braku możliwości wskazania przez osobę uprawnioną miejsca zamieszkania dłużnika alimentacyjnego za granicą.

W 2020 roku wypłacono fundusz alimentacyjny dla 34 rodzin.

Ustawa z dnia 7 września 2007 r. o pomocy osobom uprawnionym do alimentów reguluje zasady postępowania wobec dłużników alimentacyjnych. Ma ono na celu odzyskanie wypłaconych świadczeń z funduszu alimentacyjnego. Egzekucję alimentów prowadzi komornik sądowy, z którym na bieżąco współpracuje pracownik OPS.

Łącznie na świadczenia rodzinne i fundusz alimentacyjny w 2020 roku wydatkowano w Gminie Łomża kwotę 3 639 355,53 zł.

### Program dla rodzin wielodzietnych „Karta Dużej Rodziny

Zgodnie z ustawą z dnia 5 grudnia 2014 r. o Karcie Dużej Rodziny (Dz. U. z 2019 r. poz. 1390 z późn. zm.) przez rodzinę wielodzietną rozumie się rodzinę, w której rodzic (rodzice) lub małżonek rodzica mają na utrzymaniu co najmniej troje dzieci:

1. w wieku do ukończenia 18 roku życia,
2. w wieku do ukończenia 25 roku życia – w przypadku, gdy dziecko uczy się w szkole lub szkole wyższej,
3. bez ograniczeń wiekowych – w przypadku dzieci legitymujących się orzeczeniem o umiarkowanym albo znacznym stopniu niepełnosprawności.

Do korzystania z programu uprawnieni są członkowie rodziny wielodzietnej:

1. rodzic (rodzice) – przez którego rozumie się także rodzica (rodziców) zastępczych lub osobę (osoby) prowadzącą rodzinny dom dziecka,
2. małżonek rodzica,
3. dziecko – przez które rozumie się także dziecko, nad którym rodzic sprawuje rodzinną pieczę zastępczą oraz osobę przebywającą w dotychczasowej rodzinie zastępczej albo w rodzinnym domu dziecka, o której mowa w art. 37 ust. 2 ustawy z dnia 9 czerwca 2011 r. o wspieraniu rodziny i systemie pieczy zastępczej (Dz. U. z 2018 r. poz. 107).

Ponadto uchwałą Rady Gminy Łomża Nr X/54/15 z dnia 30 czerwca 2015 roku z myślą o umacnianiu roli rodziny oraz wspieraniu realizacji funkcji opiekuńczo-wychowawczej rodzin wielodzietnych z terenu gminy Łomża na terenie gminy Łomża został wprowadzony Program „Karta Dużej Rodziny”. W 2020 roku w programie uczestniczyło 38 partnerów z terenu gminy

oraz miasta Łomża. Na stronie internetowej Urzędu Gminy Łomża znajduje się aktualny wykaz partnerów oraz katalog oferowanych ulg oraz zniżek.

Prawo do korzystania z Programu przysługuje niezależnie od dochodu rodziny. Karta jest przyznawana bezpłatnie. W 2020 r. do programu przystąpiło 17 nowych rodzin, ośrodek wydał Kart Dużej Rodziny 94.

#### Wspieranie rodziny – Program „Dobry start” 300+

Program „Dobry Start” 300 + przysługuje wyłącznie dzieciom uczącym się w szkole podstawowej, dotychczasowym gimnazjum, szkole ponadpodstawowej i dotychczasowej szkole ponadgimnazjalnej (z **wyjątkiem szkoły policealnej i szkoły dla dorosłych**), szkole artystycznej, w której jest realizowany obowiązek szkolny lub nauki, a także w młodzieżowym ośrodku socjoterapii, specjalnym ośrodku szkolno-wychowawczym, specjalnym ośrodku wychowawczym oraz ośrodku rewalidacyjno-wychowawczym;

- program nie obejmuje dzieci realizujących przygotowanie przedszkolne ani w przedszkolu, ani w tzw. „zerówce” prowadzonej w szkole;
- nie obejmuje także studentów, uczniów szkół policealnych i uczniów szkół dla dorosłych;
- świadczenie dobry start nie podlega unijnej koordynacji systemów zabezpieczenia społecznego. Oznacza to, że gmina ustala prawo do świadczenia dobry start samodzielnie i nie przekazuje wniosku do wojewody, nawet jeśli jeden z rodziców dziecka przebywa poza granicami Rzeczypospolitej Polskiej - w państwie Unii Europejskiego Obszaru Gospodarczego lub w Szwajcarii.

Ośrodek Pomocy Społecznej Gminy Łomża wypłacił świadczenie dla: 1 514 dzieci w łącznej wysokości: 469 340,00 zł.

W 2020 r. Ośrodek Pomocy Społecznej ponosił odpłatności za pobyt 8 dzieci z 5 rodzin z terenu Gminy Łomża w Placówce Opiekuńczo-Wychowawczej lub w rodzinie zastępczej. Na ten cel wydatkowano środki w wysokości 47 015,40 zł.

Ośrodek Pomocy Społecznej Gminy Łomża realizuje zadania wynikające z ustawy z dnia 09 czerwca 2011 r. o wspieraniu rodziny i systemie pieczy zastępczej. Zgodnie z art. 11 w przypadku, gdy ośrodek pomocy społecznej poweźmie informację o rodzinie przeżywającej trudności w wypełnianiu funkcji opiekuńczo-wychowawczych, pracownik socjalny przeprowadza wywiad środowiskowy, dokonuje analizy sytuacji rodziny. Jeżeli z analizy wynika konieczność przydzielenia asystenta rodziny, wnioskuję do kierownika o przydzielenie asystenta. Po otrzymaniu wniosku Kierownik Ośrodka Pomocy Społecznej przydziela asystenta rodziny, który wykonuje pracę na rzecz rodzin przeżywających trudności w wypełnianiu funkcji opiekuńczo-wychowawczej. Pozostawienie rodzin bez fachowego wsparcia i różnorodnej pomocy specjalistycznej spowoduje wzrost zjawiska dalszej degradacji rodzin i skutkować będzie różnorodnymi konsekwencjami, którymi najbardziej zagrożone będą dzieci. Rola asystenta rodziny polega na całościowym wspieraniu rodziny wychowującej dzieci zagrożone wykluczeniem społecznym, poprzez zmianę stosunku osób w rodzinie do własnej sprawności, podniesienia ich samooceny, wzbudzenia wiary we własne siły, a także pomoc w wykonywaniu najprostszych czynności, składających się na proces wychowania i prowadzenia gospodarstwa domowego. W 2020 r. wsparciem asystenta rodziny objętych było 13 rodzin z terenu gminy Łomża.

## Gminny Program Przeciwdziałania Przemocy w Rodzinie oraz Ochrony Ofiar Przemocy w Rodzinie w Gminie Łomża.

Uchwałą Nr XVII/99/16 Rady Gminy Łomża z dnia 29 stycznia 2016 r. przyjęto realizację Gminnego Programu Przeciwdziałania Przemocy w Rodzinie oraz Ochrony Ofiar Przemocy w Rodzinie w Gminie Łomża na lata 2016 - 2021

Celem Programu jest:

- 1) zmniejszenie skali zjawiska przemocy w rodzinie na terenie Gminy Łomża,
- 2) zwiększenie skuteczności działań interwencyjnych wobec osób stosujących przemoc w rodzinie,
- 3) zwiększenie pomocy i ochrony ofiar przemocy w rodzinie.

W ramach realizacji celów w Gminie Łomża określono tryb i sposób powoływania i odwoływania członków zespołu interdyscyplinarnego oraz szczegółowych warunków jego funkcjonowania.

Podstawą do powołania i funkcjonowania zespołu interdyscyplinarnego było zawarcie porozumień między wójtem a podmiotami wchodzącymi w skład zespołu interdyscyplinarnego. Zawarcie porozumienia miało istotny wpływ na działanie zespołu interdyscyplinarnego w kontekście zapisu, iż członkowie zespołu wykonują zadania w ramach obowiązków służbowych i zawodowych. Dlatego też porozumienie stanowi jednocześnie formę zobowiązania do zapewnienia i stworzenia możliwości udziału w posiedzeniach i pracach zespołu wytypowanych przedstawicieli:

1. Komendy Miejskiej Policji w Łomży,
2. Sądu Rejonowego w Łomży – Kuratorska Służba Sądowa,
3. Gminnej Komisji Rozwiązywania Problemów Alkoholowych w Łomży,
4. Ośrodka Pomocy Społecznej Gminy Łomża,
5. Oświaty,
6. Ochrony zdrowia,
7. Parafii Rzymsko-Katolickiej.

Siedzibą Zespołu Interdyscyplinarnego Gminy Łomża jest Ośrodek Pomocy Społecznej Gminy Łomża ul. Marii Skłodowskiej Curie 1a 18-400 Łomża, który zapewnia obsługę organizacyjno-techniczną.

Zespół Interdyscyplinarny spotyka się w miarę potrzeb, lecz nie rzadziej niż raz na trzy miesiące. Posiedzenie ZI zwołuje przewodniczący ZI. W 2020 r. Zespół Interdyscyplinarny Gminy Łomża spotkał się 5 razy, natomiast w celu wypracowania szczegółowych rozwiązań problemów powoływane były grupy robocze. W 2020 r. powołano 26 grup roboczych, które spotkały się 58 razy. Spotkania zespołu i grup roboczych są bazą tworzenia systemowych działań oraz wypracowania wspólnych decyzji dotyczących indywidualnych strategii pomocy.

W 2020 roku do Przewodniczącego Zespołu Interdyscyplinarnego wpłynęło 26 „Niebieskich Kart”.

Pragnę nadmienić, że praca z rodziną, w której występuje problem przemocy wymaga wszechstronnej wiedzy, umiejętności, narzędzi niezbędnych do odpowiedniego pokierowania sprawami ludzi oraz wzmocnienia. Działania mają być skuteczne i efektywne. Niestety mimo dużego nakładu obowiązków nie zawsze pomoc z naszej strony wygląda tak, jak byśmy sobie tego życzyli. Często jesteśmy bezradni i brak nam specjalistycznej pomocy np. psychologa czy terapeuty w tworzeniu indywidualnych planów pomocy w trakcie posiedzeń grup roboczych.

## Praca socjalna

Jednym z głównych zadań gminy w zakresie pomocy społecznej jest wykonywanie pracy socjalnej. Praca socjalna dotyczyła niemal każdej rodziny zgłaszającej się po pomoc finansową, a także bardzo często osób, które nie korzystały ze świadczeń finansowych z tut. ośrodka. Pracownik socjalny i asystent rodziny często musieli być mediatorami w sporach rodzinnych. Obejmowali swoją działalnością rodziny, w których sytuacja finansowa była dobra, a nawet bardzo dobra, jednak konflikty rodzinne, przemoc psychiczna bądź fizyczna, nałogi itp. miały negatywny wpływ na dobro małoletnich dzieci lub innych członków rodziny.

Praca socjalna jest to jedna z bardzo ważnych i pracochłonnych form pomocy, polegająca przede wszystkim na dotarciu do świadomości klienta, że pracownik socjalny chce i może mu pomóc, pod warunkiem, że on sam zaangażuje się w proces zmian. Pracownik socjalny wpływa na zmianę życia indywidualnych osób oraz rodzin, którym służą w przypadkach nagłych sytuacji kryzysowych jak i codziennych, osobistych problemów. Pracownik socjalny i asystent rodziny często pełni funkcję „pogotowia ratunkowego” będąc po części prawnikiem, pedagogiem, psychologiem, pielęgniarką, doradcą czy po prostu cierpliwym słuchaczem. Niejednokrotnie pracownik socjalny i asystent rodziny musieli zaoferować pomoc w skompletowaniu dokumentów w celu: skierowania osób na komisję do spraw orzekania o stopniu niepełnosprawności, uzyskania: zasiłku pielęgnacyjnego, świadczeń rodzinnych, ustalenia prawa do emerytury lub renty.

Na terenie gminy pracę socjalną wykonuje 4 pracowników: 2 specjalistów pracy socjalnej, 2 pracowników socjalnych. W 2020 roku z pracy socjalnej skorzystało 508 osób.

W związku z ogłoszoną epidemią COVID-19 pracownicy zatrudnieni w Ośrodku Pomocy Społecznej Gminy Łomża ograniczyli wyjazdy służbowe, udział w oficjalnych wydarzeniach, spotkaniach, zebraniach organizowanych przez instytucje i stowarzyszenia z wyjątkiem tych związanych z przeciwdziałaniem i zapobieganiem rozpowszechniania się wirusa COVID-19. Pracownicy terenowi pracowali w środowiskach tylko interwencyjnie. Ograniczono wizyty interesantów w OPS, z wyjątkiem wizyt, podczas których niezbędne było osobiste stawiennictwo interesanta. Korespondencję, pisma i inne dokumenty należało składać wyłącznie w pomieszczeniu przeznaczonym do obsługi interesantów, W celu zapewnienia komunikacji zalecane było wykorzystywanie korespondencji mailowej i kontaktów telefonicznych. Zobowiązano wszystkich pracowników do stosowania „środków ochrony osobistej związanych ze zwalczaniem epidemii COVID-19” zapewnionych w ramach projektu Liderzy Kooperacji. przez Pracodawcę, tj. płyny dezynfekujące, mydła, rękawiczki jednorazowe, maseczki ochronne, ozonatory, termometry.

W roku ubiegłym pracownicy socjalni w ramach przyznawanej pomocy w reżymie sanitarnym przeprowadzali sporadycznie wywiady środowiskowe w terenie. W większości wywiady środowiskowe były przeprowadzane telefonicznie pod względem sytuacji rodzinnej, zawodowej, zdrowotnej, mieszkaniowej i materialnej oraz na rzecz świadczeń rodzinnych. Przeprowadzano dodatkowo wywiady na potrzeby innych instytucji (OPS-ów, PCPR-ów, sądów, itp.).

Ośrodek Pomocy Społecznej Gminy Łomża w 2020 r. współpracował z PKPS w Łomży w ramach Programu Operacyjnego Pomoc Żywnościowa 2014-2020. Osoby, które otrzymały skierowanie od pracownika socjalnego naszego Ośrodka, mogły skorzystać ze wsparcia w postaci żywności, która cyklicznie była dystrybuowana w formie paczek żywnościowych. W transporcie paczek pomagali żołnierze WOT. Do skorzystania ze wsparcia w postaci żywności i realizowanych działań towarzyszących uprawnione były osoby, które spełniały określone przez Ministerstwo Pracy i Polityki Społecznej kryteria zakwalifikowania do statusu osoby najbardziej potrzebującej, tj.: osoby i rodziny znajdujące się w trudnej sytuacji życiowej,



spełniające kryteria określone w art. 7 ustawy o pomocy społecznej i których dochód nie przekracza 200% kryterium dochodowego uprawniającego do skorzystania z pomocy wynosi 1542,20 zł dla osoby samotnie gospodarującej i 1161,60 zł dla osoby w rodzinie) na podstawie skierowania wystawionego przez właściwy terytorialnie Ośrodek Pomocy Społecznej, lub w przypadku osoby bezdomnej – oświadczenia podpisanego w organizacji. W roku 2020 r. 375 osób otrzymało paczki żywnościowe z w/w programu na około 21 ton żywności.

Od stycznia do września 2020 r. na terenie Gminy Łomża był realizowany program Operacyjny Pomoc Żywnościowa 2014-2020 współfinansowany z Europejskiego Funduszu Pomocy Najbardziej Potrzebującym PODPROGRAM. Paczki żywnościowe wydano 375 osobom ze 123 rodzin.

W 2020 roku Ośrodek Pomocy Społecznej Gminy Łomża współpracował przy realizacji 4 projektów:

1. „Rozwój usług społecznych w Gminie Łomża” – Klub Seniora w Podgórzu i Klub Seniora w Pniewie w sumie dla 20 osób, projekt partnerski z Biblioteką Publiczną w Podgórzu, odbiorcy seniorzy  
- plan – 88 745,00 zł,  
- plan wykonany – 82 497,02 zł;
2. „Młodzi Aktywni” – program partnerski Centrum Edukacyjne LOGOS dla 21 osób – odbiorcy młodzież,  
- plan 3163,10 zł  
- plan wykonania 3163,10 zł
3. „Aktywna społeczność gminy Łomża i Wizna” – grupa docelowa 21 osób - młodzież, projekt partnerski z gminą Wizna i Centrum Edukacyjne LOGOS,  
- plan 30700 zł,  
- plan wykonania 30077,14 zł.
4. „Druga szansa”, projekt partnerski z Fundacją Dialog dla 25 osób  
- plan – 50728,09 zł,  
- plan wykonany - 45254,48 zł.
5. „Liderzy Kooperacji”, projekt partnerski z ROPS w Białymstoku, dla 5 rodzin.

Pod koniec 2020 roku Ośrodek Pomocy Społecznej Gminy Łomża rozpoczął wydawanie zaświadczenia o wysokości przeciętnego miesięcznego dochodu przypadającego na jednego członka gospodarstwa domowego w celu skorzystania z wyższego poziomu dofinansowania w ramach Programu „CZyste Powietrze” obsługiwanego przez Wojewódzki Fundusz Ochrony Środowiska i Gospodarki Wodnej. W 2020 roku ośrodek wydał 6 zaświadczeń.

## Gospodarka odpadami

Rok 2020 objęty przedmiotowym raportem to kolejny rok, w którym w Gminie Łomża funkcjonował wprowadzony 1 lipca 2013 r. nowy system gospodarki odpadami komunalnymi.

Gminnym systemem gospodarowania odpadami komunalnymi objętych było 2996 gospodarstw domowych. Natomiast podpisanych umów na odbiór odpadów komunalnych właścicieli nieruchomości niezamieszkałych z podmiotami posiadającymi wpis do rejestru działalności regulowanej było 126. Szacunkowa liczba mieszkańców uwzględniona w deklaracjach to około 9987.

Wpływy z opłaty za gospodarowanie odpadami komunalnymi w 2020 roku wyniosły 2 116 221,87 zł i były o 116 011,54 zł niższe niż poniesione wydatki.

Według ustawy o utrzymaniu czystości i porządku w gminach opłatę za gospodarowanie odpadami komunalnymi właściciele nieruchomości zamieszkałych ponoszą za osoby faktycznie przebywające na danej nieruchomości. Właściciele nieruchomości niezamieszkałych w celu wykonania obowiązku wynikającego z art. 5 ust. 1 pkt. 3b ustawy o utrzymaniu czystości i porządku w gminach, w własnym zakresie podpisują umowy na odbiór i zagospodarowanie odpadów komunalnych.

Zgodnie z obowiązującymi w 2020 roku uchwałami Rady Gminy Łomża opłaty za gospodarowanie odpadami komunalnymi pobierane były do gospodarstwa domowego, z uwzględnieniem liczby mieszkańców w podziale na cztery grupy:

- 1) składające się z nie więcej niż 1 osoby;
- 2) składające się z nie mniej niż 2 osób i nie więcej niż 3 osób;
- 3) składające się z nie mniej niż 4 osób i nie więcej niż 5 osób;
- 4) składające się z nie mniej niż 6 osób.

<b>Kategoria gospodarstwa</b>	<b>odpady segregowane</b>
Gospodarstwo składające się z nie więcej niż 1 osoby	452
Gospodarstwo składające się z nie mniej niż 2 osoby i nie więcej niż 3 osób	1386
Gospodarstwo składające się z nie mniej niż 4 osoby i nie więcej niż 5 osób	884
Gospodarstwo składające się z nie mniej niż 6 osób	274

#### Sposoby postępowania z odpadami komunalnymi

Wywozy odpadów z terenu nieruchomości zamieszkałych w 2020 r. odbywały się zgodnie z harmonogramami wywozów odpadów komunalnych zatwierdzonymi przez Gminę Łomża. Odpady komunalne zbierane selektywnie, odbierane były od właścicieli nieruchomości z podziałem na następujące frakcje:

- a) tworzywa sztuczne, metale oraz opakowania wielomateriałowe – odbiór jeden raz w miesiącu,
- a) papier – odbiór jeden raz w miesiącu,
- b) odpady – szkło obejmujące: szkło opakowaniowe – odbiór jeden raz w miesiącu,
- c) odpady biodegradowalne: odpady biodegradowalne w tym odpady zielone ulegające biodegradacji – odbiór dwa razy w miesiącu w okresie letnim, jeden raz w miesiącu w okresie zimowym,
- d) odpady resztkowe – odbiór dwa razy w miesiącu,

W przypadku odpadów ulegających biodegradacji Gmina dopuszcza możliwość składowania odpadów w przydomowych kompostownikach.

Ponadto dwa razy w roku Gmina Łomża w ramach pobieranej opłaty za gospodarkę odpadami, wykonuje usługę odbioru odpadów problemowych (tj. odpady wielkogabarytowe, zużyte baterie i akumulatory, zużyty sprzęt elektryczny i elektroniczny, przeterminowane leki, chemikalia, odpady budowlano – remontowe, odpady zielone oraz zużyte opony) z nieruchomości mieszkańców

W celu wykonania obowiązku związanego z odbiorem, transportem i zagospodarowaniem odpadów komunalnych z nieruchomości zamieszkałych Gmina wyłoniła w drodze przetargu przedsiębiorcę, na zadanie „Odbiór i zagospodarowanie odpadów

komunalnych od właścicieli nieruchomości na terenie gminy Łomża w 2020r.”. W postępowaniu o udzielenie zamówienia publicznego wybrano najkorzystniejszą ofertę złożoną przez firmę Zakład Usługowy WINPOL S.C., Lech Jan Wiśniewski, Sebastian Wiśniewski; ul. Towarowa 15, 18-400 Łomża. Zakres zamówienia dotyczył wszystkich nieruchomości zamieszkałych, które znajdują się na terenie gminy Łomża oraz nieruchomości niezamieszkałe, z których Gmina obowiązana jest zorganizować odbiór odpadów (tj. miejsca publiczne, przystanki, świetlice itp.) Wykaz adresów tych nieruchomości, z których były odbierane odpady – z wyszczególnieniem gospodarstw domowych zbierających odpady selektywnie oraz nieruchomości, na terenie których odpady biodegradowalne były kompostowane w przydomowych kompostownikach – został przez Gminę Łomża przekazany Wykonawcy. Zgodnie z Uchwałą Nr IX/78/19 Rady Gminy Łomża z dnia 30 września 2019 r. wszyscy właściciele nieruchomości zobowiązani byli do selektywnego zbierania odpadów. Zamawiający podczas realizacji Zamówienia przekazuje Wykonawcy informacje niezbędne do prawidłowego wykonywania Umowy, w szczególności dotyczące zmian w liczbie i lokalizacji gospodarstw domowych objętych obowiązkiem odbierania odpadów. Obowiązkiem wykonawcy jest realizacja zamówienia z uwzględnieniem zaistniałych zmian – w ramach zaoferowanej kwoty wykonania zamówienia.

Gmina Łomża również podpisała umowę z Zakładem Gospodarki Odpadami Sp. z o.o., ul. Akademicka 22, 18-400 Łomża na prowadzenie w 2020 roku Punktu Selektywnej Zbiórki Odpadów Komunalnych (PSZOK).

Mieszkańcy Gminy Łomża wszystkie odpady komunalne selektywnie zbierane w tym odpady problemowe mogą samodzielnie dostarczyć do Punktu Selektywnej Zbiórki Odpadów Komunalnych (PSZOK) który mieści się przy Zakładzie Gospodarowania Odpadami Sp. z o.o. ul. Akademicka 22, 18-400 Łomża. Punkt czynny jest od poniedziałku do piątku w godzinach od 8:00 do 16:00 oraz w soboty od 8:00 do 14:00. Warunkiem przyjęcia bezpłatnie odpadów jest okazanie na miejscu dowodu osobistego oraz złożenie podpisanego oświadczenia, że odpady komunalne pochodzą z nieruchomości zamieszkałej na terenie gminy Łomża. Poza tym mieszkańcy mogą pozbyć się przeterminowanych leków w Punkcie Aptecznym - Wygoda, ul. Kościelna 39, 18-400 Łomża.

W roku 2020 Gmina Łomża pozyskała dofinansowanie z Narodowego Funduszu Ochrony Środowiska i Gospodarki Wodnej na przedsięwzięcie pod nazwą „Usuwanie odpadów z folii rolniczych, siatki i sznurka do owijania balotów, opakowań po nawozach i typu Big Bag”. Po uzyskaniu wsparcia finansowego, w kwocie 76 500,00 zł, z gospodarstw zostało zebranych i poddanych odzyskowi lub unieszkodliwieniu 153 Mg odpadów z folii rolniczych, siatki i sznurka do owijania balotów, opakowań po nawozach i typu big bag.

### Ilość odpadów komunalnych

Gmina Łomża zobligowana jest do prowadzenia monitoringu ilości wytwarzanych na terenie gminy odpadów komunalnych i poziomów recyklingu, przygotowania do ponownego użycia i odzysku innymi metodami oraz ograniczenia masy odpadów komunalnych ulegających biodegradacji przekazywanych do składowania.

Ilość odpadów komunalnych podana w niniejszej analizie sporządzona jest na podstawie sprawozdań otrzymanych za 2020 rok od firm zajmujących się odbiorem i zbiórką odpadów komunalnych z terenu gminy Łomża:

- 15 01 01 Opakowania z papieru i tektury – 11,470 Mg,
- 15 01 02 Opakowania z tworzyw sztucznych – 221,720 Mg,
- 15 01 05 Opakowania wielomateriałowe – 0,360 Mg,
- 15 01 06 Zmieszane odpady opakowaniowe – 108,080 Mg,



15 01 07 Opakowania ze szkła – 222,160 Mg,  
 16 01 03 Zużyte opony – 21,400 Mg,  
 17 01 01 Odpady betonu oraz gruz betonowy z rozbiórek i remontów – 97,571 Mg,  
 17 01 03 Odpady innych materiałów ceramicznych i elementów wyposażenia – 5,000 Mg  
 17 01 07 Zmieszane odpady z betonu, gruzu ceglanego, odpadowych materiałów ceramicznych i elementów wyposażenia inne niż wymienione w 17 01 06 – 2,000 Mg  
 17 09 04 Zmieszane odpady z budowy, remontów i demontażu inne niż wymienione w 17 09 01, 17 09 02, 17 09 03 – 52,220 Mg,  
 20 01 01 Papier i tektura – 66,420 Mg,  
 20 01 23\* Urządzenia zawierające freony – 4,465 Mg,  
 20 01 26\* Oleje i tłuszcze inne niż wymienione w 20 01 25 – 0,005 Mg,  
 20 01 28 Farby, tusze, farby drukarskie, kleje, lepiszczce i żywice inne niż wymienione w 20 01 27 – 0,275 Mg,  
 20 01 35\* Zużyte urządzenia elektryczne i elektroniczne inne niż wymienione w 20 01 21 i 20 01 23 zawierające niebezpieczne składniki – 2,046 Mg,  
 20 01 36 Zużyte urządzenia elektryczne i elektroniczne inne niż wymienione w 20 01 21, 20 01 23 i 20 01 35 – 1,991 Mg,  
 20 02 01 Odpady ulegające biodegradacji – 2,050 Mg.

- osiągnięty poziom recyklingu i przygotowania do ponownego użycia odpadów komunalnych – 50,98 %,
- osiągnięty poziom recyklingu, przygotowania do ponownego użycia i odzysku innymi metodami innych niż niebezpieczne odpadów budowlanych i rozbiórkowych – 100 %,
- osiągnięty poziom ograniczenia masy odpadów komunalnych ulegających biodegradacji przekazywanych do składowania – 0%.

Gmina Łomża w roku 2020 osiągnęła wszystkie wymagane poziomy, zgodnie z ustawą o utrzymaniu czystości i porządku w gminach.

## Ochrona środowiska

Na terenie Gminy Łomża funkcjonują następujące programy związane z ochroną środowiska:

„Program ochrony środowiska dla Gminy Łomża” wraz z prognozą oddziaływania na środowisko” obowiązywał do 2014 r.

*Program ochrony środowiska gminy Łomża* stanowił podstawę realizacji strategicznych działań z zakresu ochrony środowiska i gospodarki odpadami oraz był źródłem informacji o przyrodniczych uwarunkowaniach gminy.

Obowiązek sporządzenia Programu przez organ wykonawczy gminy, w celu realizacji polityki ochrony środowiska, wynika z art. 17 Prawo ochrony środowiska (Dz. U. z 2018 r., poz. 799 z późn. zm.). Powyższy program uchwała Rada Gminy. Z wykonania programów organ wykonawczy gminy sporządza co 2 lata raporty, które przedstawia radzie gminy. Należałoby sporządzić nowy „Program ochrony środowiska dla Gminy Łomża” i zabezpieczyć na ten cel środki w budżecie na 2021 rok.

„Program usuwania wyrobów zawierających azbest” wraz z przeprowadzoną inwentaryzacją tych wyrobów występujących na terenie Gminy Łomża oraz Bazą Azbestową funkcjonującą na stronach [www.bazaazbestowa.gov.pl](http://www.bazaazbestowa.gov.pl).

„Program usuwania wyrobów zawierających azbest” wraz z przeprowadzoną inwentaryzacją tych wyrobów występujących na terenie Gminy Łomża jest elementem krajowego planu gospodarki odpadami, w tym niebezpiecznymi oraz programów ochrony środowiska na szczeblu wojewódzkim i powiatowym. Program ma charakter lokalny, jest jednak spójny z założeniami programu krajowego.

Nadrzędnym długoterminowym celem „Programu...” jest eliminowanie negatywnych skutków zdrowotnych u mieszkańców gminy Łomża spowodowanych azbestem.

Celem programu jest: spowodowanie oczyszczenia terytorium gminy Łomża z azbestu oraz usunięcie stosowanych od wielu lat wyrobów zawierających azbest, wyeliminowanie ewentualnych (poprzedzonych dokładniejszymi badaniami) negatywnych skutków zdrowotnych u mieszkańców gminy spowodowanych azbestem oraz ustalenie koniecznych do tego uwarunkowań, spowodowanie działań zmierzających do sukcesywnej likwidacji oddziaływania azbestu na środowisko i stworzenie warunków do spełnienia wymogów ochrony środowiska w określonym horyzoncie czasowym, stworzenie możliwości do wdrożenia przepisów prawnych oraz norm postępowania z wyrobami zawierającymi azbest stosowanych w Unii Europejskiej.

Nakłady finansowe azbest 2020 r.

- dotacja – 36361,00 zł - 40 gospodarstw
- środki własne – 20678,65 zł - 28 gospodarstw

Odebrano azbest z roku 2016 r., rozpoczęto odbiór kilku gospodarstw z roku 2017 r.

Planowany odbiór na rok 2021 (cały rok 2017), w przypadku możliwości uzyskania środków z WFOŚ i GW.

Liczba wniosków od 2017 do 2021 r. – 186

## Pomniki przyrody

Na terenie gminy znajduje się 5 pomników przyrody, które wymagałyby dokonania oceny i pielęgnacji.

Aleja lipowa (Puchały – Milewo) – pomnik przyrody Nr 119.1, powołany Zarządzeniem Wojewody Łomżyńskiego Nr 58/83 z dnia 31 grudnia 1983 r. w sprawie uznania niektórych tworów przyrody za pomniki przyrody na terenie woj. łomżyńskiego.

Aleja lipowa (Puchały – Pniewo) – pomnik przyrody Nr 120.1, powołany Zarządzeniem Wojewody Łomżyńskiego Nr 58/83 z dnia 31 grudnia 1983 r. w sprawie uznania niektórych tworów przyrody za pomniki przyrody na terenie woj. łomżyńskiego.

Aleja sosnowa (droga krajowa Podgórze) – pomnik przyrody Nr 81.1, powołany Zarządzeniem Wojewody Łomżyńskiego Nr 54/82 z dnia 26 października 1982 r. w sprawie uznania niektórych tworów przyrody za pomniki przyrody na terenie woj. łomżyńskiego.

Lipy drobnolistne – (szkoła Konarzyce) – pomnik przyrody Nr 77.1, powołany Zarządzeniem Wojewody Łomżyńskiego Nr 54/82 z dnia 26 października

Lipa drobnolistna (Nowe Wyrzyki) – pomnik przyrody Nr 143.1 powołany Rozporządzeniem Nr 5/92 Wojewody Łomżyńskiego z dnia 12 marca 1992 r. w sprawie uznania i skreślenia z rejestru pomników przyrody niektórych tworów przyrody na terenie województwa łomżyńskiego

Nie wszystkie drzewa opatrzone są tabliczkami czy numerami ewidencyjnymi, należałoby oznaczyć prawnie chronione twory przyrody znajdujące się na terenie Gminy Łomża, które są szczególnie cenne ze względów naukowych, zabytkowych, kulturowych.

W roku 2020, w związku ze złym stanem zdrowotnym jednego drzewa pomnika przyrody alei lipowej –Nr 119.1. (Puchały), rozpoczęto procedurę jego usunięcia z pomnika. W

wyniku czego w 2021 podjęto Uchwałę Rady Gminy dotyczącą zdjęcia drzewa z pomnika przyrody.

## Opieka nad zwierzętami

Zapewnienie opieki bezdomnym zwierzętom oraz ich wyłapywanie należy do zadań własnych Gminy. W związku z art. 11a ustawy z dnia 21 sierpnia 1997 r. o ochronie zwierząt (Dz. U. z 2020 r. 638. t.j.) Rada Gminy określa w drodze uchwały, corocznie do dnia 31 marca, program opieki nad zwierzętami bezdomnymi oraz zapobiegania bezdomności zwierząt. Stanowi to wypełnienie obowiązku zapewnienia opieki bezdomnym zwierzętom przez gminę.

W związku z powyższym podjęto uchwałę Nr XXII/186/21 Rady Gminy Łomża z dnia 26 lutego 2021 r. w sprawie Programu opieki nad zwierzętami bezdomnymi oraz zapobiegania bezdomności zwierząt na terenie gminy Łomża. Obejmuje on swoim zakresem realizację takich zadań jak:

- zapewnienie bezdomnym zwierzętom miejsca w schronisku dla zwierząt;
- opieka nad wolno żyjącymi kotami, w tym ich dokarmianie;
- odławianie bezdomnych zwierząt;
- obowiązkowa sterylizacja albo kastracja zwierząt w schronisku;
- poszukiwanie właścicieli dla bezdomnych zwierząt;
- usypianie ślepych miotów;
- wskazanie gospodarstwa rolnego w celu zapewnienia miejsca dla zwierząt gospodarskich;
- zapewnienie całodobowej opieki weterynaryjnej w przypadkach zdarzeń drogowych z udziałem zwierząt.

W budżecie Gminy Łomża zgodnie z programem zabezpieczona była kwota 156500,00 zł na realizację zadań z zakresu przeciwdziałania bezdomności zwierząt oraz opieki weterynaryjnej nad zwierzętami uczestniczącymi w wypadkach drogowych, z czego 132000,00 zł to opłata dla schroniska.

Na stanie gminy na koniec 2020 roku było 47 bezdomnych psów, które znajdują się w Schronisku dla bezdomnych zwierząt Sonieczkowo. Celem obniżenia kosztów właściwym byłoby kompleksowe oznakowanie psów mikroprocesorem elektronicznym, czyli popularnym chipem, co niesłoby za sobą wiele korzyści. Przede wszystkim oznakowanie psów mogłoby zmniejszyć odsetek psów trafiających do schroniska, gdyż po odczytaniu kodu z mikroprocesora szybko docieralibyśmy do danych właściciela.

W 2020 r. ruszył program sterylizacji i kastracji zwierząt domowych należących do osób zamieszkujących na terenie gminy Łomża. Program został zrealizowany w całości na kwotę 10000 zł. Program został odebrany bardzo pozytywnie przez mieszkańców.

## Rolnictwo – huragan, przymrozki, grad

W roku 2020 Wojewoda Podlaski powołał Komisję ds. szacowania strat na obszarach dotkniętych huraganem, przymrozkami i gradem. Poszkodowani rolnicy składali do Urzędu Gminy wnioski wraz z wypełnionymi oświadczeniami, które stanowiły podstawę do sporządzenia protokołów. Do urzędu trafiło 3 wnioski z gospodarstw dotkniętych zjawiskami atmosferycznymi. Oszacowanie szkód polegało na powołaniu komisji. W pracy komisji zaangażowani byli pracownicy Urzędu Gminy Łomża, dwóch przedstawicieli Podlaskiej Izby Rolniczej oraz jeden pracownik Podlaskiego Ośrodka Doradztwa Rolniczego w Szeplietowie.

Członkowie komisji dokonywali oceny szkód, ustalali ich zakres oraz procent szkody i wartość obniżenia przychodu.

## Zagospodarowanie przestrzenne

Stan gospodarki przestrzennej w Gminie dotyczy procesów zaistniałych w wyniku wydanych decyzji o warunkach zabudowy i zagospodarowania terenu dla inwestycji lokalnych i ponadlokalnych, realizacji uchwalonych miejscowych planów zagospodarowania przestrzennego oraz przewidywanych kierunków zmian w zagospodarowaniu przestrzennym wynikających z wniosków dotyczących zagospodarowania i podjętych uchwał o przystąpieniu do sporządzenia planów miejscowych. Podstawowymi dokumentami planistycznymi w zakresie zagospodarowania przestrzennego są studium uwarunkowań i kierunków zagospodarowania przestrzennego oraz miejscowe plany zagospodarowania przestrzennego. Studium uwarunkowań i kierunków zagospodarowania przestrzennego Gminy Łomża zostało sporządzone na mocy nieobowiązującej już ustawy z dnia 7 lipca 1994 roku o zagospodarowaniu przestrzennym (Dz. U. z 1994 r. Nr 89, poz. 415 z późn. zm.) i przyjęte Uchwałą Nr IV/18/02 Rady Gminy Łomża z 30 grudnia 2002 r. Studium uwarunkowań i kierunków zagospodarowania przestrzennego Gminy Łomża zmieniane było sześciokrotnie:

- Uchwałą Nr V/17/11 Rady Gminy Łomża z dnia 31 stycznia 2011 r.,
- Uchwałą Nr XXII/114/12 Rady Gminy Łomża z dnia 10 września 2012 r.,
- Uchwałą Nr XVIII/101/12 Rady Gminy Łomża z dnia 16 maja 2012 r.,
- Uchwałą Nr XXIX/154/13 Rady Gminy Łomża z dnia 27 marca 2013 r.,
- Uchwałą Nr XXVIII/176/17 Rady Gminy Łomża z dnia 30 marca 2017 r.,
- Uchwałą Nr XV/136/20 Rady Gminy Łomża z dnia 19 czerwca 2020 r.

Na obszarze gminy obowiązuje 36 miejscowych planów zagospodarowania przestrzennego. Stanowią one akty prawa miejscowego i zawierają ustalenia w zakresie przeznaczenia terenów oraz sposobu ich zagospodarowania i zabudowy. Łączna powierzchnia gminy objęta planami miejscowymi to niecałe 400 ha, co stanowi niespełna 2% jej powierzchni.

W zdecydowanej większości miejscowe plany są zrealizowane lub w trakcie realizacji. Ostatnia ocena aktualności studium i planów miejscowych gminy Łomża, dokonana na podstawie art. 32 ustawy z dnia 27 marca 2003 r. o planowaniu i zagospodarowaniu przestrzennym (t.j. Dz.U. z 2018 r. poz. 1945 z późn. zm.) została przyjęta uchwałą Nr XXXV/240/17 Rady Gminy Łomża z dnia 29 grudnia 2017 r. w sprawie aktualności Studium uwarunkowań i kierunków zagospodarowania przestrzennego Gminy Łomża oraz miejscowych planów zagospodarowania przestrzennego i obejmowała okres od 01 stycznia 2010 r. do 30 czerwca 2017 r. Ponadto, w przypadkach zmiany zagospodarowania terenów tam, gdzie nie ma obowiązujących planów miejscowych, Wójt Gminy Łomża wydaje decyzje administracyjne o warunkach zabudowy i o ustaleniu lokalizacji celu publicznego.

W 2020 roku Wójt Gminy Łomża prowadził postępowania w sprawie wydania 333 decyzji o warunkach zabudowy oraz 34 decyzji o ustaleniu lokalizacji inwestycji celu publicznego. Decyzje o warunkach zabudowy dotyczyły głównie zabudowy mieszkaniowej jednorodzinnej (około 70%). W mniejszym stopniu zabudowy zagrodowej, usługowej, produkcyjnej i rekreacyjnej.

## Zakład Usług Komunalnych

Zakład Usług Komunalnych Gminy Łomża został utworzony Uchwałą Nr X/52/15 Rady Gminy Łomża z dnia 30 czerwca 2015 r. w sprawie utworzenia Zakładu Usług Komunalnych Gminy Łomża i działa w formie zakładu budżetowego.

Zakład Usług Komunalnych Gminy Łomża prowadzi działalność w zakresie zbiorowego zaopatrzenia w wodę i zbiorowego odprowadzenia ścieków na podstawie Uchwały nr XXIII/140/16 Rady Gminy Łomża z dnia 27 października 2016 r. od 01 stycznia 2017 roku. Przedmiot działalności Zakładu stanowi m. in.:

- wydobycie, uzdatnianie i dostarczanie wody za pomocą urządzeń wodociągowych;
- zbiorowe odprowadzanie i oczyszczanie ścieków na terenie gminy Łomża za pomocą urządzeń wodociągowo-kanalizacyjnych przekazanych przez Urząd Gminy Łomża do użytkowania przez zakład budżetowy;
- wykonywanie zadań Gminy związanych z utrzymaniem czystości i porządku;
- bieżące utrzymanie i konserwacja gminnej infrastruktury technicznej;
- wykonywanie prac remontowo budowlanych.

Zbiorowe zaopatrzenie w wodę dokonywane jest dla wszystkich odbiorców usług w oparciu o takie same zasady technologiczne i techniczne. Zbiorowe zaopatrzenie w wodę obejmuje pobór, uzdatnianie i dostarczenie wody. System wodociągowy gminy Łomża stanowi częściowo zintegrowany układ ciśnieniowy zasilany z 13 ujęć wód podziemnych, ujmujących czwartorzędowe piętro wodonośne. Ujęcia te znajdują się na terenie sześciu SUW-ów tj. w: Podgórzu, Starych Modzelach, Jarnutach, Siemieniu Nadrzecznym, Nowych Kupiskach i Baczach Suchych.

Właściwa gospodarka wodna polega na zabezpieczeniu odpowiedniej ilości i jakości wody na potrzeby ludności, przemysłu oraz gospodarowaniu zasobami w sposób oszczędny i racjonalny, w związku z powyższym SUW-y pracują w ruchu ciągłym przez 24 godziny. Woda surowa pochodząca ze studni głębinowych charakteryzuje się podwyższoną zawartością jonów żelaza. Stąd wymagane jest uzdatnianie polegające na napowietrzaniu i filtracji na złożu żwirowym. Woda uzdatniona spełnia wymogi Rozporządzenie Ministra Zdrowia z dnia 7 grudnia 2017 r. w sprawie jakości wody przeznaczonej do spożycia przez ludzi.

Dystrybucja wody do odbiorców odbywa się poprzez sieć wodociągową o łącznej długości 158,5 km.

System zbiorowego odprowadzania ścieków obejmuje odbiór i oczyszczenie ścieków. Odbiór ścieków odbywa się przez sieć kanalizacyjną o łącznej długości 24,5 km za pomocą kanalizacji ciśnieniowej w miejscowościach: Konarzyce, Nowe Kupiski, Stare Kupiski, Bożenica i kanalizacji grawitacyjnej w miejscowości Stare Kupiski oraz w Mikołajkach. Ponadto ZUK posiada dwie przepompownie centralne w miejscowości Stare Kupiski. Z wyżej wymienionych miejscowości oprócz miejscowości Mikołajki zrzut ścieków po opomiarowaniu dokonywany jest do sieci kanalizacyjnych Miejskiego Przedsiębiorstwa Wodociągów i Kanalizacji w Łomży.

W zakresie oczyszczania ścieków Zakład eksploatuje Wiejską Oczyszczalnię Ścieków w miejscowości Mikołajki położoną na działkach będących własnością Gminy Łomża.

W/w oczyszczalnia ścieków jest oczyszczalnią mechaniczno-biologiczną, w której do oczyszczania ścieków wykorzystuje się: osadnik wstępny (gnilny), komora kraty ręcznej, komory nityfikacji i denityfikacji symultanicznej osadu, osadnik wtórny oraz poletko trzcinowe. Oczyszczalnia pracuje w ruchu ciągłym przez 24 godziny na dobę i wymaga ciągłego nadzoru i utrzymania urządzeń w ciągłym ruchu oraz w wysokiej sprawności procesu oczyszczania w celu ochrony wód rzeki Bździażek będącej dopływem rzeki Ruż.

Oczyszczalnia ścieków posiada pozwolenie wodnoprawne na wprowadzanie ścieków oczyszczonych pochodzących z miejscowości Mikołajki do wód rzeki Bździażek.

Określone taryfowe ceny i stawki opłat stosuje się przy zachowaniu standardów jakościowych obsługi klientów, które wynikają z obowiązujących przepisów prawnych oraz tych, które zostały określone w „Regulaminie dostarczania wody i odprowadzania ścieków”.

W zakresie jakości świadczonych usług Zakład realizuje zadania określone w:

- statucie Zakładu,
- regulaminie dostarczania wody i odprowadzania ścieków, obowiązującym na obszarze gminy Łomża,
- umowach z poszczególnymi odbiorcami usług wodociągowo-kanalizacyjnych,
- przepisach prawnych dotyczących ochrony środowiska, w rozporządzeniach:
  - w sprawie sposobu realizacji obowiązków dostawcy ścieków przemysłowych; warunków wprowadzania ścieków do urządzeń kanalizacyjnych;
  - ustalających wymagania dotyczące jakości wody przeznaczonej do spożycia przez ludzi, w tym wymagań bakteriologicznych, fizykochemicznych i organoleptycznych.

Zakład Usług Komunalnych Gminy Łomża zobowiązany jest do zapewnienia ciągłości dostaw wody o odpowiedniej jakości i pod niezbędnym ciśnieniem oraz niezawodnego odprowadzania i oczyszczania ścieków mając na uwadze ochronę interesów odbiorców oraz wymagań ochrony środowiska, a także optymalizację kosztów.

Lokalny rynek usług wodociągowo-kanalizacyjnych charakteryzuje się systematycznym zwiększaniem ilości odbiorców. Nieruchomości podłączone do sieci wyposażone zostały w wodomierze główne, których wskazania stanowią podstawę naliczania ilości pobranej wody i odprowadzonych ścieków.

Na obszarze Gminy Łomża na dzień 31.12.2020 r. z usług wodociągowych korzystało 3603 odbiorców, zaś z usług kanalizacyjnych 709 odbiorców.

Rzeczywista ilość dostarczonej wody do mieszkańców Gminy Łomża na dzień 31.12.2020 r. to 569 467 m<sup>3</sup>, w tym 22580 m<sup>3</sup> dostarczonej do Gminy Śniadowo.

W celu realizacji dostaw wody ZUK zakupił następujące ilości wody:

- z KZB w Nowogrodzie – 40278 m<sup>3</sup>
- z MPWiK w Łomży – 3712 m<sup>3</sup>
- woda pobrana z ujęć – 682 000 m<sup>3</sup>

Ilość odebranych od odbiorców ścieków to 65 003 m<sup>3</sup>, w tym 2000 m<sup>3</sup> oczyszczonych w oczyszczalni w Mikołajkach. Ilość przekazanych ścieków do MPWiK – 85 096 m<sup>3</sup>.

W 2020 r. ZUK Gminy Łomża usunął awarie: wodociągowe w ilości 308 oraz kanalizacyjnych w ilości 158. Pracownicy ZUK wykonali następującą ilość przyłączy:

- wodociągowych – 61 szt.
- kanalizacyjnych – 2 szt.

## Kultura i aktywność społeczna

Gmina Łomża jest organizatorem dwóch instytucji kultury: Biblioteki Publicznej Gminy Łomża z siedzibą w Podgórzu oraz Gminnego Ośrodka Kultury w Pniewie.

Podstawowymi zadaniami instytucji kultury są: edukacja kulturalna, wychowanie przez sztukę oraz czytelnictwo. Realizacja tego rodzaju zadań odbywa się poprzez tworzenie warunków dla poznawania dziedzictwa kulturowego oraz zainteresowania sztuką i wiedzą, tworzenie warunków do ochrony i dokumentacji folkloru oraz rozwoju rękodzieła ludowego i artystycznego, rozpoznawanie, rozbudzanie i zaspokajanie potrzeb oraz zainteresowań kulturalnych i rekreacyjno-sportowych, a także poprzez ochronę i udostępnianie zbiorów bibliotecznych, popularyzację książki i czytelnictwa, prowadzenie działalności promocyjnej i informacyjnej w zakresie kulturalno-oświatowym.



2020 rok był rokiem wyjątkowym także dla kultury. Pandemia koronawirusa i wprowadzone obostrzenia i ograniczenia sanitarne sprawiły, że placówki kultury nie mogły podejmować w pełni działań statutowych.

### Biblioteka Publiczna Gminy Łomża z siedzibą w Podgórzu

Bibliotekę Publiczną Gminy Łomża tworzą:

- Biblioteka Publiczna w Podgórzu będąca jednocześnie siedzibą Biblioteki Gminnej
- Filia Biblioteczna w Konarzycach
- Filia Biblioteczna w Kupiskach
- Filia Biblioteczna w Pniewie
- Filia Biblioteczna w Wygodzie

Biblioteki Publicznej Gminy Łomża w 2020 r. zatrudniała pracowników na 9 pełnych etatach oraz jednego pracownika na ½.

W związku z pandemią COVID-19 zmniejszył się zakres i dostępność świadczonych usług. Wynika to z ogólnych zakazów i ograniczeń. Zamknięte zostały czytelnie oraz ograniczony został dostęp do wypożyczalni wprowadzono ograniczenia liczbowe. W związku z epidemią COVID-19 nastąpił spadek liczby czytelników oraz wypożyczeń.

Największy spadek zanotowano w kategorii czytelników 6-12 lat i 13-15 lat. Spowodowane to było tym, że czytelnicy (uczniowie) przeszli na naukę zdalną, mają ograniczoną możliwość samodzielnego przemieszczania się. W Bibliotece nie odbywały się cykliczne zajęcia dla dzieci. Wszystkie te elementy spowodowały ograniczenie aktywności czytelniczej. Niemniej czytelnicy wypożyczali książki na zewnątrz, uruchomiono usługę „książka na telefon”. Wzrosło także wirtualne korzystanie z zasobów bibliotecznych. Aby sprostać oczekiwaniom czytelników, w początkowym okresie pandemii biblioteka zakupiła miejsce w konsorcjum platformy elektronicznej Legimi. W obecnej chwili korzystamy z platform: IBUK Libra, Legimi i Cyfrowego Archiwum Tradycji Lokalnych.

Biblioteka w okresie pandemii budowała dwie filie, w tym jedną – w Starych Kupiskach od podstaw. W 2020 r. zakończyła się budowa, obiekt uzyskał pozwolenie na użytkowanie, przeniesiono księgozbiór i meble z budynku szkoły do nowoczesnego, przestronnego, nowego budynku. Dobiega końca budowa filii w Wygodzie. Pozyskana będzie nowa przestrzeń, a od 2021 roku rozpocznie tu działalność Centrum Aktywności Lokalnej. Centrum będzie funkcjonować przez minimum pięć lat, a jeśli będzie potrzeba jego działalność zostanie przedłużona. Biblioteka czyniła starania, aby pozyskać dodatkowe środki na CAL w Wygodzie z Urzędu Marszałkowskiego Województwa Podlaskiego, co zakończyło się wynikiem pozytywnym. Biblioteka uzyskała dofinansowanie na ten cel. Realizacja rozpocznie się w 2021 roku.

Za całokształt pracy Biblioteka Publiczna Gminy Łomża w 2020 roku została wyróżniona w Rankingu Bibliotek organizowanym przez Rzeczpospolitą i Instytut Książki. Biblioteka Publiczna Gminy Łomża po raz kolejny zajęła I miejsce w województwie podlaskim oraz V miejsce w Polsce. Celem rankingu jest nagrodzenie najlepszych bibliotek w Polsce, doceniając w ten sposób zaangażowanie samorządów, które uznały, że dobrze działająca biblioteka publiczna jest najlepszym sposobem zapewnienia wszystkim mieszkańcom bezpłatnego dostępu do kultury, literatury, wiedzy i nowych mediów.

Przy bibliotece działa Stowarzyszenie „Nasze Miejsce”, które wspiera bibliotekę w różnych działaniach. Stowarzyszenie Nasze Miejsce prowadzi nieodpłatną działalność pożytku publicznego.

Ważniejsze wydarzenia zorganizowane przez Bibliotekę Publiczną Gminy Łomża w 2020 r.:

Ferie zimowe, odbywały się w bibliotece głównej w Podgórzu oraz jej filiach w Konarzycach, Pniewie, Kupiskach i Wygodzie. Od 20 do 31 stycznia dla dzieci organizowane były spotkania literackie, warsztaty plastyczne i edukacyjne, konkursy, gry, zabawy i wiele innych wydarzeń.

9 lutego 2020 r w Podgórzu, przy siedzibie Biblioteki gdzie znajduje się Pomnik Pamięci Ofiar Sybiru odbyła się uroczystość z okazji 80. rocznicy I deportacji Polaków na Syberię. Uroczystość zgromadziła wielu przedstawicieli życia publicznego. Obecni byli reprezentanci Senatu i Sejmu Rzeczypospolitej Polskiej, przedstawiciele Urzędu Marszałkowskiego, Starostwa Powiatowego Łomża, Urzędu Gminy Łomża. Byli także Sybiracy, kombataneci, działacze organizacji społecznych.

Obchodzony 17 lutego Światowy Dzień Kota ma podkreślić znaczenie tych zwierzątek i uwrażliwić człowieka na często trudny los bezdomnych dachowców. Z tej okazji w bibliotece głównej w Podgórzu oraz w jej filiach odbyły się spotkania z najmłodszymi czytelnikami. W ramach wizyty czytano wiersze o kotach oraz książki Anity Głowińskiej, których główną bohaterką jest Kicia Kocia. Uczestnicy spotkania kolorowali ilustracje do przeczytanych książeczek. Serdecznie dziękujemy za wspólne świętowanie.

8 marca Biblioteka Publiczna Gminy Łomża z/s w Podgórzu, Oddział Stowarzyszenia Bibliotekarzy Polskich w Łomży, Stowarzyszenie Nasze Miejsce, Klub Seniora a także czytelniczki biblioteki wzięły udział w spotkaniu z okazji Dnia Kobiet. Był wykład Jolanty Lipińskiej o dobroczynnym działaniu aloesu. Chętne Panie mogły wypróbować kosmetyki w postaci maseczek na twarz lub dłonie albo skosztować herbatki aloesowej.

Akcja „Narodowe Czytanie” organizowana jest od roku 2012 przez Prezydenta Rzeczypospolitej Polskiej. W ubiegłym roku była to 9 edycja odbyła się 5 września „w blisko 3 tys. miejsc, w tym w 150 miejscach za granicą” (informacja sekretarza stanu w Kancelarii Prezydenta Wojciecha Kolarskiego). Tym razem lekturą ogólnopolskiej akcji była „Balladyna” Juliusza Słowackiego

4 października 2020 r. zorganizowano obchody 100. rocznicy Bitwy Warszawskiej. Na wiejskim placu w Podgórzu odbyła się rekonstrukcja epizodu z Bitwy Warszawskiej 1920 r.. Przebieg rekonstrukcji komentował historyk Maciej Markowski. Prym wiodła Konna Grupa Rekonstrukcyjna Kresy z Białegostoku wspomagana uczestnikami innych 5 grup rekonstrukcyjnych. Zwieńczeniem patriotycznego spotkania było puszczanie przez dzieci biało-czerwonych latawców i balonów w barwach Rzeczypospolitej. Przedsięwzięcie było zrealizowane w ramach zadania „Wstań Ofiarny Orle Biały - obchody 100-lecia Bitwy Warszawskiej”, dofinansowanego ze środków Programu Wieloletniego NIEPODLEGŁA na lata 2017-2022 w ramach Programu Dotacyjnego „Koalicje dla Niepodległej”.

10 października 2020 odbyła się „Noc Bibliotek” czyli wyjątkowa akcja rodziny bibliotekarskiej, w której Biblioteka Publiczna Gminy Łomża wraz z filiami co roku bierze udział.

## Gminny Ośrodek Kultury w Pniewie

Gminny Ośrodek Kultury w Pniewie poza siedzibą główną w Pniewie ma w zarządzie trzy obiekty w: Giełczynie, Jednaczewie i Starych Modzelach. Poza tym wspiera działania kulturalne podejmowane przez mieszkańców w kolejnych świetlicach wiejskich. Pomimo



ograniczeń wynikających z obostrzeń sanitarnych GOK organizował i wspierał organizację wydarzeń na terenie Gminy Łomża.

Zadania zrealizowane przez GOK w 2020 roku:

- organizacja zajęć dla seniora połączona z dziećmi
- organizacja prób i zajęć dotyczących gry na instrumentach dla orkiestry
- zajęcia świetlicowe dla dzieci przeprowadzane z pracownikiem GOK-gry, zabawy, karty, zabawy muzyczne, malowanie, lepienie z plasteliny itp.
- zajęcia kulinarne, robienie ozdób świątecznych,
- realizacja projektu Senior+,
- współpraca przy przedsięwzięciu rekonstrukcji Bitwy Warszawskiej zorganizowanej przez Bibliotekę Publiczną Gminy Łomża,
- czytanie bajek przez pracownika oraz młodzież (udostępnienie internetowe),
- organizacja zajęć ruchowych dla dorosłych

27 lipca 2020 r podpisano umowę na dofinansowanie zadania w ramach programu Infrastruktura Domów Kultury ze środków finansowych Ministra Kultury i Dziedzictwa Narodowego. Główne zadanie to zakup wyposażenia do GOK w Pniewie na potrzeby rozwoju edukacji i animacji kulturalnych. Głównym elementem był zakup autobusu, który wykorzystany jest do przewozu dzieci i młodzieży na zajęcia edukacyjne i kulturalne, które odbywają się w GOK. Wpłyne to na uaktualnienie i rozszerzenie oferty kulturalnej oraz wdrożenie nowoczesnych technologii w działalności GOK. Autobus na podwoziu MAN zbudowała i na początku października dostarczyła polska firma Mercus Truck. Wartość autobusu to 249 567,00 zł, a niemal równe 200 tysięcy złotych to dotacja z środków MKiDN.

Kolejne zadanie: „Zakup strojów historycznych wraz z akcesoriami i instrumentami do Gminnego Ośrodka Kultury w Pniewie oraz wyposażenia do świetlic wiejskich w miejscowościach: Giełczyn, Stare Modzele i Sierzputy Młode” zostało zrealizowane w ramach dotacji z budżetu Województwa Podlaskiego z „Programu odnowy wsi województwa podlaskiego na realizację przez gminy zadań istotnych dla sołectw z terenu województwa”. Całkowita wartość zadania wynosi 29 560,80 zł, a pozyskane przez Gminę Łomża dofinansowanie to 50% kosztów kwalifikowalnych.

W ramach „Programu odnowy wsi województwa podlaskiego na realizację przez gminy zadań istotnych dla sołectw z terenu województwa” Gmina Łomża zrealizowała także zadanie pod nazwą: „Montaż klimatyzacji w świetlicach wiejskich w Giełczynie i Starych Modzelach.” W ramach realizowanego zadania zostały zakupione i zamontowane 3 klimatyzatory ściennie w świetlicach wiejskich w Giełczynie oraz Starych Modzelach. Wartość tego zadania to 16 592,00 zł.

#### Inne obiekty kulturalne i rekreacyjne Gminy Łomża

- świetlica wiejska Boguszyce,
- świetlica wiejska Chojny Młode,
- świetlica wiejska Giełczyn,
- świetlica wiejska i remiza OSP Jednaczewo,
- świetlica wiejska Mikołajki,
- świetlica wiejska Modzele Wypychy,
- świetlica wiejska Nowe Kupiski,
- Gminny Ośrodek Kultury i remiza OSP w Pniewie,
- świetlica wiejska Puchały,
- świetlica wiejska i remiza OSP w Siemieniu Nadrzecznym,

- świetlica wiejska Sierzputy Młode,
- świetlica wiejska Stara Łomża przy Szosie,
- świetlica wiejska Czaplice,
- świetlica wiejska i remiza w Starych Modzelach,

#### **Obiekty sportowe (bez obiektów przyszkolnych)**

- boisko w Jednaczewie,
- boisko w Zawadach,
- boisko w Starej Łomży przy Szosie,
- boisko w Mikołajkach,
- boisko w Starych Kupiskach,
- boisko w Siemieniu Nadrzecznym,
- boisko w Giełczynie,
- boisko w Starej Łomży nad Rzeką,
- boisko w Modzelach Skudoszach,
- orlik w Pniewie,
- hala sportowa (namiotowa) po byłym gimnazjum

#### **Obiekty rekreacyjne**

- place zabaw: Stare Kupiski, Czaplice, Giełczyn, Jednaczewo, Stara Łomża przy Szosie, Stara Łomża nad Rzeką, Stare Modzele, Zosin, Modzele Wypychy, Zawady, Bacze Suche, Wygoda
- siłownie zewnętrzne: Czaplice, Boguszyce, Stare Kupiski, Grzymały Szczepankowskie, Janowo, Jednaczewo, Stara Łomża przy Szosie, Stara Łomża nad Rzeką, Stare Modzele, Wygoda, Zawady, Siemień Nadrzeczny, Puchały, Rybno, Pniewo, Mikołajki, Bacze Suche, Konarzyce

Pozostałe obiekty rekreacyjne: altana w Starych Sierzputach, altana w Łochtynowie, MOR (Lutostań, Pniewo, Siemień Nadrzeczny), altana w Grzymałach Szczepankowskich, Wiata rekreacyjna w Modzelach Skudoszach

#### **Zabytki Gminy Łomża**

Ustawa z dnia 23 lipca 2003 r. o ochronie zabytków i opiece nad zabytkami nakłada na gminy obowiązek sporządzenia programu opieki nad zabytkami. Głównym beneficjentem realizacji programu jest społeczność lokalna, która bezpośrednio powinna odczuć efekty jego wdrażania. Dotyczy to nie tylko właścicieli i użytkowników obszarów i obiektów zabytkowych, ale również wszystkich mieszkańców.

#### **WYKAZ ZABYTKÓW NIERUCHOMYCH Z TERENU GMINY ŁOMŻA. (STAN NA KONIEC 2020R.)**

L.p.	Miejscowość	Obiekt	Datowanie	Nr rejestru zabytków
1.	Chojny Młode	cmentarz wojenny żołnierzy niemieckich z czasów I wojny światowej	1915 r.	A-257 z 27.02.1987 r.
2.	Chojny Młode	cmentarz wojenny żołnierzy rosyjskich z czasów I wojny światowej	1915 r.	A-258 z 3.03.1987 r.
3.	Czaplice Pączkowizna	dwór w zespole dworsko-folwarcznym	ok. 1860 r.	A-467 z 30.12.1991 r.

4.	Czaplice Pączkowizna	park w zespole dworsko-folwarcznym	2. połowa XIX w.	---
5.	Gać	cmentarz wojenny żołnierzy niemieckich z czasów I wojny światowej		A-246 z 23.02.1987 r.
6.	Gać	młyn wodny, drewniany	odbudowany po 1945 r.	---
7.	Konarzyce	dwór w zespole dworsko-folwarcznym, obecnie budynek szkoły	1928 r.	A-506 z 17.11.1993 r.
8.	Konarzyce	dawny park dworski, obecnie dwa szpalery lipowe po N i E granicy założenia	XIX w.	---
9.	Kupiski Nowe	wylewka pod fundament schronu bojowego pozycji Jednaczewo, odcinka Łomża	1939 r.	---
10.	Kupiski Stare	dwór w zespole dworsko-folwarcznym	połowa XIX w., przebudowany 1962 r.	---
11.	Kupiski Stare	spichlerz w zespole dworsko-folwarcznym	połowa XIX w.	---
12.	Kupiski Stare	obora lub stajnia w zespole dworsko-folwarcznym	połowa XIX w.	---
13.	Kupiski Stare	czworak w zespole dworsko-folwarcznym	początek XX w.	---
14.	Kupiski Stare	pozostałość parku w zespole dworsko-folwarcznym		---
15.	Kupiski Stare	kapliczka murowana	początek XX w.	---
16.	Kupiski Stare	nieukończony schron bojowy pozycji Jednaczewo, odcinka Łomża	1939 r.	---
17.	Mikołajki	krzyż przydrożny, żeliwny	1937 r.	---
18.	Pniewo	cmentarz z czasów II wojny światowej	1942 r.	A-444 z 30.12.1991 r.
19.	Puchały	cmentarz przykościelny		A-360 z 7.04.1988 r.
20.	Puchały	cmentarz rzymsko-katolicki, „nowy” II	przed 1833 r.	A-359 z 7.04.1988 r.
21.	Puchały	kaplica cmentarna murowana na cmentarzu rzymskokatolickim	początek XX w.	A-359 z 7.04.1988 r.
22.	Puchały	kaplica cmentarna drewniana	połowa XIX w.	A-359 z 7.04.1988 r.
23.	Puchały-Milewo	aleja lipowa	2. połowa XVIII w.	---
24.	Puchały-Pniewo	aleja kasztanowo-lipowa	2. połowa XVIII w.	---
25.	Sierzputy	cmentarz wojenny z czasów I wojny światowej	1915 r.	---

26.	Stara Łomża	grodzisko wczesnośredniowieczne (gródek i dwa podgrodzia)		A-148 z 30.03.1967 r.
27.	Stara Łomża (Wzgórze Św. Wawrzyńca)	cmentarzysko wczesnośredniowieczne		A-163 z 2.11.1972 r.

## Współpraca z organizacjami pozarządowymi

Organizacje pozarządowe, także mające swe siedziby poza Gminą Łomża, ale podejmując działania na terenie gminy uzupełniają ofertę instytucji publicznych, przyczyniając się do wzbogacenia propozycji kulturalnej czy edukacyjnej regionu, realizują przedsięwzięcia społeczne i inicjatywy, które w efekcie przekładają się na poprawę jakości życia mieszkańców Gminy Łomża. Przykładem dobrego współdziałania Gminy Łomża z organizacjami pozarządowymi była akcja szycia i dystrybucji maseczek ochronnych. Po wprowadzeniu przed rząd Polski od 16 kwietnia 2020 r. nakazu zakrywania ust i nosa w przestrzeni publicznej, gmina Łomża zaopatrzyła seniorów w maseczki wielorazowe. W akcję szycia masek pn.: „MOJE SZYCIE=TWOJE ŻYCIE” zaangażowali się: Koło Gospodyń Wiejskich w Konarzycach, Gminny Ośrodek Kultury w Pniewie i mieszkanki gminy. Dystrybucją zajęli się strażacy z Ochotnicza Straż Pożarna w Konarzycach, OSP Jednaczewo, OSP Podgórze, OSP Stare Modzele, OSP Stare Kupiski, OSP Gać, OSP Siemień Nadrzeczny, mieszkańcy gminy Łomża. W sumie ok. 2 500 masek trafiło do seniorów (60+) pod adresy zgodne z ich miejscem zameldowania. Akcją objęci zostali też sołtysi, których gmina zaopatrzyła w maski ochronne, rękawiczki i płyny do dezynfekcji, aby mogli bezpiecznie realizować swoje obowiązki związane z przyjmowaniem wpłat za podatki lokalne.

Na terenie Gminy Łomża działa kilka organizacji pozarządowych. Do najważniejszych należy zaliczyć jednostki Ochotniczej Straży Pożarnej: Jednaczewo, Stare Kupiski, Konarzyce, Pniewo, Gać, Podgórze, Stare Modzele, Siemień Nadrzeczny oraz:

- Koła Gospodyń Wiejskich w Konarzycach, Pniewie i Modzelach -Wypychy,
- Stowarzyszenie Aktywności Lokalnej „Modzel”,
- Fundacja „EkoSter” w Konarzycach

## Ochotnicze Straże Pożarne

Na terenie Gminy Łomża działa 8 jednostek Ochotniczej Straży Pożarnej. Połowa z nich jest włączona w Krajowy System Ratowniczo-Gaśniczy. To jednostki OSP Konarzyce, OSP Podgórze, OSP Pniewo i OSP Gać. Pozostałe cztery jednostki są poza tym systemem. To OSP Stare Kupiski, OSP Stare Modzele, Siemień Nadrzeczny i OSP Jednaczewo. Wszystkie jednostki OSP na terenie gminy Łomża skupiają blisko 200 członków. Zdecydowana większość z nich, to strażacy czynni, mogących brać udział w działaniach ratowniczych. Posiadają oni odpowiednie szkolenie, badania i ubezpieczenie, które finansowane są z budżetu Gminy Łomża. W ramach zadań własnych gminy w zakresie ochrony przeciwpożarowej współpracowano ze stowarzyszeniami – Ochotniczymi Strażami Pożarnymi z terenu Gminy Łomża. Na realizację zadań z przedmiotowego zakresu wydatkowo środki finansowe w kwocie 411 536,14 zł.

Strażacy z Ochotniczych Straży Pożarnych otrzymali wsparcie finansowe i rzeczowe na realizację zadań związanych z pożarnictwem m.in. z Urzędu Marszałkowskiego, MSWiA, KRUS-u, a też z firmy „Ubojnia Rytel” w Podgórzu. Gmina Łomża pozyskała 30 000 zł z

Urzędu Marszałkowskiego Województwa Podlaskiego na zakup ubrań specjalnych zgodnych z OPZ KG PSP w ramach dotacji Województwa Podlaskiego na udzielenie pomocy finansowej jednostkom samorządu terytorialnego na zakup sprzętu ratowniczo-gaśniczego i umundurowania z przeznaczeniem dla jednostek Ochotniczych Straży Pożarnych.

Z Regionalnego Ośrodka Polityki Społecznej w Białymstoku gmina pozyskała dla strażaków środki ochrony osobistej (tj. maseczki ochronne, gogle, rękawiczki jednorazowe, płyny dezynfekujące) z projektu „Liderzy kooperacji” w ramach działań dodatkowych na walkę z koronawirusem.

Strażacy ze Starych Modzel i Konarzyc pozyskali torby do ratownictwa medycznego typu PSP R1, które zakupiła dla nich Kasa Rolniczego Ubezpieczenia Społecznego.

W 2020 roku strażacy ochotnicy z Gminy Łomża wzywani byli do 60 pożarów i 84 miejscowych zagrożeń. Oto zestawienie wyjazdów poszczególnych jednostek OSP z Gminy Łomża w 2020 r.

Lp.	Nazwa OSP	ilość zdarzeń			
		pożary	miejscowe zagrożenia	alarmy fałszywe	ogółem
1	Konarzyce	18	31	1	50
2	Podgórze	7	33	3	43
3	Pniewo	3	6	1	10
4	Gać	15	6	0	21
5	Stare Kupiski	10	4	1	15
6	Stare Modzele	7	1	0	8
7	Siemień Nadrzeczny	0	3	0	3
8	Jednaczewo	0	0	0	0

## Pozostałe NGO

Wspierając działania z zakresu ochrony przeciwpożarowej 30 października 2020 r. podpisano ze Stowarzyszeniem Pomocy Rodzinom „Nadzieja” umowę na realizację zadania w zakresie ratownictwa i ochrony ludności w 2021 roku w formule tzw. „małych grantów” pod nazwą: „Podniesienie bezpieczeństwa mieszkańców gminy Łomża – szkolenie doskonalące strażaków ochotniczych straży pożarnych z zakresu działań epidemiologicznych związanych z epidemią COVID-19”. Całkowity koszt zadania: 6 600 zł, dotacja w wysokości 5 000 zł.

Ze stowarzyszeń działających na terenie Gminy Łomża największe finansowo wsparcie z budżetu otrzymuje Społeczno-Oświatowemu Stowarzyszeniu Pomocy Pokrzywdzonym i Niepełnosprawnym „EDUKATOR” w Łomży. Stowarzyszenie to, w ramach zawartych umów wieloletnich, otrzymuje środki na prowadzenie Szkoły Podstawowej w Lutostani. W 2020 r. przekazano środki w kwocie 784 905,48 zł.

3 marca 2020 r. podpisano umowę z Towarzystwem Przyjaciół Dzieci na realizację zadania publicznego w zakresie przeciwdziałania uzależnieniom i patologiom społecznym poprzez prowadzenie Środowiskowego Ogniska Wychowawczego w Nowych Kupiskach na kwotę 11 000 zł pod nazwą: „Bądź sobą”. Z powodu wystąpienia COVID-19, zadania nie udało się zrealizować. Kwota otrzymanej i niewykorzystanej w całości dotacji została zwrócona gminie.

11 września 2020 r. podpisano z Kołem Gospodyń Wiejskich w Konarzycach umowę na realizację zadania w zakresie działalności wspomagającej rozwój wspólnot i społeczności lokalnych w formule tzw. „małych grantów” pod nazwą: „Żyjmy trzeźwo i

jedzmy zdrowo – stop uzależnieniom”. Całkowity koszt zadania: 2 900 zł, dotacja w wysokości 2 500 zł.

## Promocja gminy

Promocja Gminy Łomża realizowana jest wielotorowo, ale z rozwagą i zachowaniem dbałości o koszty. Promocja wewnętrzna skierowana do mieszkańców Gminy realizowana jest przede wszystkim za pośrednictwem strony internetowej [www.gminalomza.pl](http://www.gminalomza.pl), profilu Gminy w serwisie społecznościowym Facebook, oraz za pośrednictwem wydawanej „tradycyjnie” gazety: „Wieści Gminne z Gminy Łomża”. Kolportowana jest ona bezpłatnie wśród mieszkańców Gminy także dzięki przychylności Sołtysów, oraz jest wykładana w Urzędzie Gminy, a także sklepach i szkołach na terenie Gminy Łomża. Publikacje stanowią swoiste relacje z najważniejszych wydarzeń z terenu Gminy Łomża. Uzupełnieniem tego kanału promocji i kontaktu z mieszkańcami Gminy Łomża jest Samorządowy Informator SMS (SISMS). To systemem wysyłania zbiorowych wiadomości SMS do zarejestrowanych użytkowników. Jego podstawowym celem jest zwiększenie bezpieczeństwa Mieszkańców poprzez rozsyłania ostrzeżeń przed zagrożeniami, ale wykorzystywany jest także do kontaktu z mieszkańcami w innych obszarach. Do promocji Gminy Łomża wykorzystywane są także imprezy i wydarzenia, organizowane lub współorganizowane przez Urząd Gminy Łomża, na które zapraszani są dziennikarze mediów lokalnych i regionalnych. Relacjonując wydarzenia przyczyniają się do promocji Gminy Łomża. Przy okazji takich wydarzeń władze Gminy Łomża promują Gminę Łomża jako gminę gospodarczą, bezpieczną, aktywną i gminę mieszkańców. Ze względu na ograniczenia związane z pandemią koronawirusa organizowanie tego typu działań w ubiegłym roku były mocno ograniczone.

Do większych wydarzeń organizowanych i współorganizowanych przez Gminę Łomża w 2020 r. należały:

- 80. rocznica I deportacji Polaków na Syberię organizowana 9 lutego 2020r w Podgórzu
- I Biegu na Królową Bonę, pod patronatem Wójta Gminy Łomża zorganizowany 9 sierpnia 2020 r. przez Stowarzyszenie „Biegamy dla Zdrowia” w Starej Łomży nad Rzeką.
- Poświęcenie zrekonstruowanego Pomnika Stacha Konwy w Lesie Jednaczewskim 20 września 2020 r..
- Rekonstrukcja Bitwy Warszawskiej „Wstań Ofiarny Orle Biały” – 4 października 2020 r. w Podgórzu

W 2020 r. na promocję jednostki samorządu terytorialnego planowano przeznaczyć środki finansowe w wysokości 49 000,00 zł. Ostatecznie na cele promocyjne gmina Łomża wydatkowała kwotę 40 771,20 zł, w tym:

- wynagrodzenie za wykonanie audytu turystycznego – 3 418,00 zł,
- nagrody konkursowe – 2 999,00 zł,
- materiały promocyjne i art. spożywcze – 10 978,63 zł,
- zakup usług /druk publikacji, dofinansowanie koncertu/ – 23 375,57 zł.

Szanowni Państwo

Rok 2020 był rokiem, w którym pandemia koronawirusa odcisnęła piętno na wszystkich przestrzeniach naszego życia i naszej działalności. Obrazuje to powyższy raport. Sytuacja związana z pandemią koronawirusa nadal jest odczuwalna i stale musimy do niej dostosowywać nasze działania. Także ten raport ukazuje, że robimy to dobrze, z korzyścią przede wszystkim dla mieszkańców Gminy Łomża.

Nasza gmina jest dużą jednostką samorządową. Jesteśmy społecznością ludzi aktywnych i to właśnie ta aktywność mieszkańców, których stale nam przybywa, jest naszą największą siłą.

Coraz większym atutem staje się również nasze położenie na głównym szlaku transportowym prowadzącym z Polski centralnej do państw nadbałtyckich. Od kilku lat działa w obrębie wsi Stare Modzele stacja energetyczna Łomża 400 kV, która jest elementem mostu energetycznego Polska – Litwa. W 2020 roku na terenie Gminy Łomża rozpoczęła się budowa Gazociągu Polska – Litwa. Będzie on przebiegał przez wsie Chojny Młode, Czaplice i Andrzejki. Realizującą inwestycję rządowa spółka Gaz-System oczekuje, że w 2022 roku gazociąg będzie przekazany do eksploatacji.

W minionym roku rozpoczęto na terenie naszej gminy budowę drogi ekspresowej S61 Via Baltica na odcinku węzeł Łomża Południe – węzeł Łomża Zachód z łącznikiem DK 63. Kilka dni temu Generalna Dyrekcja Dróg Krajowych i Autostrad poinformowała o odstąpieniu od umowy z wykonawcą na tzw. dużą obwodnicę Łomży, ale jednocześnie zapowiedziała, że prace będą wznowione w przyszłym roku. Ta droga jest dla nas strategiczna. Na terenie naszej gminy będą trzy węzły drogowe umożliwiające wjazd i zjazd z Via Baltica. Nadal jest możliwe, że cała droga ekspresowa S61, sięgająca od Ostrowi Mazowieckiej do granicy z Litwą, zostanie oddana do użytku w 2023 roku. Wówczas diametralnie zmieni się układ komunikacyjnych tej części Polski, a Gmina Łomża będzie w jego kluczowym miejscu.

Wielką szansą dla nas może być budowa nowej linii kolejowej prowadzącej do Centralnego Portu Komunikacyjnego. Przedłużenie linii kolejowej nr 29 z Ostrołęki przez Łomżę aż do Giżycka sprawi, że pociągi, także pasażerskie, pojadą przez Gminę Łomża. W ramach konsultacji społecznych Strategicznego Studium Lokalizacyjnego, w porozumieniu z ościennymi samorządami, zaproponowaliśmy, aby przyszły dworzec kolejowy został zlokalizowany na terenie naszej gminy. Wszyscy oczekujemy budowy tej linii kolejowej, która zapewni mieszkańcom możliwość korzystania z tego środka transportu, a przedsiębiorcom ułatwi transport towarów.

Z dużą nadzieją przyglądamy się działaniom rządu związanym z uruchamianiem środków na odbudowę polskiej gospodarki po skutkach pandemii koronawirusa. Jestem przekonany, że mieszkańcy Gminy Łomża wykorzystają wszelkie możliwości, aby maksymalnie skorzystać z oferowanego wsparcia. Dobre wykorzystanie środków będzie zwiększyć potencjał gospodarczy naszej wspólnoty. To zaś przyczyni się do dalszego bogacenia się mieszkańców i lepszego życia, na czym nam wszystkim zależy i czego Państwu życzę.

Piotr Kłys

Wójt Gminy Łomża